Dotační a grantové příležitosti

verze 4/2025

Pozn.:

1. Dokument je aktualizován v měsíčním intervalu
2. Nově vložené či aktualizované dotační příležitosti oproti minulé verzi jsou zvýrazněny – žlutě podbarveny.
3. Ukončené dotační příležitosti jsou vypsány pod seznamem dotací a přeškrtnuty, v následující verzi budou smazány.
4. Na jednotlivé dotační programy lze přecházet hypertextovým odkazem přímo ze seznamu dotací.

TYPY POTENCIÁLNÍCH ŽADATELŮ

- **Veřejnoprávní právnické osoby**

  1. Obec **OB**
  2. Svazek obcí **SO**
  3. Příspěvková organizace **PO**

- **Nestátní neziskové organizace**

  4. Obecně prospěšná společnost, spolek, církevní společnost, apod. **NNO**

- **Obchodní společnost**

  5. Akciová společnost, společnost s ručením omezeným, atd. **OS**

- **Ostatní**

  6. Fyzická osoba **FO**
  7. Jiná či vícenásobná specifikace (např. vlastník budovy, lesa, cesty, aj.) **JS**

Dotace 1: **Dotace EU – Programové období 2021-2027** 6
Dotace 2: **Přehled národních nástrojů/dotací pro HSOÚ (Hospodářsky a sociálně ohrožená území) (pro žadatele z ORP Nepomuk) (průběžně)** 8
Dotace 3: **Nadace Preciosa -** Fond kultury a umění **JS** *(průběžně)* 19
Dotace 4: **Ministerstvo obrany ČR -** programy **JS** *(průběžně)* 19
Dotace 5: **Ministerstvo kultury ČR – Dotační okruhy** *(průběžně)* 20
Dotace 6: **Ministerstvo kultury ČR – PZAD Program záchrany architektonického dědictví** *(průběžně)* 21
Dotace 7: **Nadace ČEZ -** Grantové řízení Oranžové hřiště **OB** **SO** **PO** **NNO** **OS** **JS** *(průběžně)* 22
Dotace 8: **Nadace ČEZ -** Grantové řízení Oranžový přechod **JS** *(průběžně)* 22
Dotace 9: **Nadace ČEZ -** Grantové řízení Podpora regionů **OB** **SO** **PO** **NNO** **OS** *(průběžně)* 23
Dotace 10: **Nadace ČEZ –** Stromy **OB** *(průběžně)* 23
Dotace 11: **Nadace ČEZ -** Neziskovky **OB** **SO** **PO** **NNO** **OS** *(průběžně)* 25
Dotace 12: **Výzvy MAS** **JS** *(průběžně)* 26
Dotace 13: **Ministerstvo školství, mládeže a tělovýchovy – vyhlášené výzvy –JS** *(průběžně)* 30
Dotace 14: **Česko-německý fond budoucnosti:** dotační podpora různorodých aktivit **OB** **SO** **PO** **NNO** **OS** **FO** *(průběžně)* 32
Dotace 15: **Nadace Občanského fóra – Opomíjené památky, Památky a zdraví** **JS** *(průběžně)* 34
Dotace 16: **Nadace VIA -** granty **NNO** **JS** *(průběžně)* 36
Dotace 17: **EU -** Dotace z evropských a státních fondů **JS** *(průběžně)* 37
Dotace 18: **OP EU Z PO 2021 - 2027: OPTAK** Operační program Technologie 40
Dotace 19: **EU OPŽP – Operační program Životní prostředí – aktuální výzvy – JS** *(průběžně)* 42
Dotace 20: **Operační program Rybářství na období 2021–2027** **JS** *(průběžně)* 58
Dotace 21: **MZE Ministerstvo zemědělství ČR – 129 670** Dotace na údržbu a obnovu kulturních a venkovských prvků pro rok 2025 – **OB** **FO** **JS** *(průběžně)* ..60
Dotace 22: **MZE Ministerstvo zemědělství ČR – Strategický plán SZP 2023–2027 – JS** *(průběžně)* 60
Dotace 23: **MMR Ministerstvo pro místní rozvoj ČR** – Státní fond rozvoje bydlení: Úvěrové programy – **OB** **FO** **JS** *(průběžně)* 64
Dotace 24: **MMR Ministerstvo pro místní rozvoj ČR** – Národní dotace - 2025 a další plánované výzvy – **JS** *(průběžně)* 65
Dotace 25: **MMR Ministerstvo pro místní rozvoj ČR – IROP 2021-2027 – aktuální vyhlášené nebo otevřené výzvy** **OB** **PO** **NNO** **JS** *(průběžně)* 70
Dotace 26: **ESFČR - Možnosti financování nových dětských skupin** *(průběžně)* 89
Dotace 27: **Ministerstvo průmyslu a obchodu ČR – Národní plán obnovy** **JS** *(průběžně)* 91
Dotace 28: **Ministerstvo vnitra ČR, generální ředitelství Hasičského záchranného sboru** – Investiční dotace pro JSDH obcí - Vyhlášené výzvy **JS** *(průběžně)* 115

Dotace 29: **SFŽP Státní fond Životního prostředí – Nová zelená úsporám - JS** *(Minimálně do 2025 až 2030)* 116
Dotace 30: **SFŽP Státní fond Životního prostředí – Nová zelená úsporám – Oprav dům po babičce - JS** *(průběžně)* 117
Dotace 31: **SFŽP Státní fond Životního prostředí – Výzvy Modernizačního fondu - JS** *(průběžně)* 120
Dotace 32: **SFDI - Státní fond Dopravní infrastruktury – výzvy JS** *(průběžně)* 122
Dotace 33: **ČSOB -** ČSOB Pomáhá regionům **NNO** *(průběžně)* 130
Dotace 34: **Plzeňský kraj - Nákup knižního fondu knihoven v Plzeňském kraji pro rok 2025 JS** *(17.1.2025 0:00 - 10.8.2025 14:00)* 131
Dotace 35: **Plzeňský kraj - Podpora sportovců reprezentujících Plzeňský kraj na mistrovství Evropy/světa v roce 2025 JS** *(14.2.2025 7:00:00 - 29.8.2025 23:59:00)* 131
Dotace 36: **Plzeňský kraj - Podpora primární péče v Plzeňském kraji 2025 JS** *(25.2.2025 0:00:01- 30.4.2025 23:59:59)* 132
Dotace 37: **Plzeňský kraj - 2025 Příspěvek na nákup nového dopravního automobilu JS** *(1.3.2025 11:51:54 - 31.3.2025 11:51:54)* 133
Dotace 38: **Plzeňský kraj - Mikrogranty pro oblast školství a mládeže v roce 2025 JS** *(3.3.2025 0:00:00 - 31.8.2025 23:59:59)* 133
Dotace 39: **Plzeňský kraj - Podpora uměleckého vzdělávání mladých talentů JS** *(17.4.2025 0:00:01- 16.5.2025 14:00:00)* 135
Dotace 40: **Plzeňský kraj - 2025 Finanční podpora obnovy území Plzeňského kraje postiženého pohromou JS** *(4.11.2024 12:03:16 - 31.10.2025 12:03:16)* 135
Dotace 41: **Plzeňský kraj - Program podpory sociálních služeb v Plzeňském kraji 2025 - Pečovatelská služba poskytovaná obcemi JS** *(18.4.2025 0:00:01 - 30.5.2025 23:59:59)* 136
Dotace 42: **Plzeňský kraj - Podpora pro obce, které mají uzavřenu smlouvu s registrovaným poskytovatelem sociálních služeb na zajišťování pečovatelské služby na území Plzeňského kraje v roce 2025 JS** *(18.4.2025 0:00:01 - 30.5.2025 23:59:59)* 137
Dotace 43: **Plzeňský kraj - OBCHŮDEK 2021+ v Plzeňském kraji (4. výzva) JS** *(5.5.2025 0:00:01- 16.5.2025 12:00:00)* 137
Dotace 44: **Plzeňský kraj - Elektronická úřední deska pro malé obce PK 2025 JS** *(16.5.2025 0:00:01 - 30.5.2025 12:00:00)* 138
Dotace 45: **Plzeňský kraj - Podpora bezobslužných prodejen v malých obcích PK 2025 JS** *(16.5.2025 0:00:01 - 30.5.2025 12:00:00)* 139
Dotace 46: **Plzeňský kraj - Podpora pošty Partner v malých obcích PK 2025 JS** *(16.5.2025 0:00:01 - 30.5.2025 12:00:00)* 139
Dotace 47: **Plzeňský kraj - Podpora prodejen v malých obcích PK 2025JS** *(16.5.2025 0:00:01 - 30.5.2025 12:00:00)* 140
Dotace 48: **Plzeňský kraj - Podpora místních akčních skupin s působností na území Plzeňského kraje 2025 JS** *(19.5.2025 0:00:01 - 2.6.2025 12:00:00)* 141
~~Dotace 49: **NPŽP Ministerstvo Životního prostředí – Národní program** – Výzva č. 1/2022: Zelená stuha **JS** *(3.10.2022 - 1.4.2025)*~~ 142
~~Dotace 50: **Plzeňský kraj - Dotační titul č. 1 - Příprava strategických projektů RIS3 Plzeňského kraje - výzkumné organizace JS** *(5.2.2024 0:00 - 31.3.2025 23:59)*~~ 142

~~Dotace 51: **Plzeňský kraj - Dotační titul č. 2 - Příprava strategických projektů RIS3 Plzeňského kraje - ostatní právnické osoby JS** *(5.2.2024 0:00 - 31.3.2025 23:59)*~~ 142
~~Dotace 52: **Plzeňský kraj - Obědy do škol v Plzeňském kraji 2024/2025 JS** *(1.6.2024 0:00:01 - 31.3.2025 23:59:59)*~~ 142
~~Dotace 53: **Plzeňský kraj - Podpora revitalizace objektů kulturního dědictví v obcích Plzeňského kraje 2025 JS** *(17.1.2025 0:00 - 16.4.2025 17:00)*~~ 142
~~Dotace 54: **Plzeňský kraj - Podpora péče o pomníky, válečné hroby a pietní místa na území Plzeňského kraje 2025 JS** *(17.1.2025 0:00 - 16.4.2025 17:00)*~~ 142
~~Dotace 55: **Plzeňský kraj - Mikrogranty Plzeňského kraje na podporu a oživení kulturních a uměleckých aktivit pro rok 2025 JS** *(17.1.2025 0:00 - 17.3.2025 16:00)*~~ 142
~~Dotace 56: **Plzeňský kraj - Podpora literární tvorby a publikační činnosti 2025 JS** *(17.1.2025 0:00 - 14.4.2025 16:00)*~~ 142
~~Dotace 57: **Plzeňský kraj - Investiční a neinvestiční podpora spolků 2025 JS** *(14.2.2025 8:00:00 - 28.3.2025 10:00:00)*~~ 142
~~Dotace 58: **Plzeňský kraj - Finanční podpora výstavby a rozšiřování metropolitních sítí v Plzeňském kraji 2025 JS** *(22.2.2025 0:00:00 - 24.3.2025 23:59:00)*~~ 142
~~Dotace 59: **Plzeňský kraj - Podpora obcí Plzeňského kraje při zajišťování bezpečnosti 2025 OB** *(1.3.2025 0:00:00 - 31.3.2025 23:59:59)*~~ 142
~~Dotace 60: **Plzeňský kraj - Dotační titul č. 1: Kofinancování vodohospodářských projektů 2025 JS** *(1.3.2025 0:00:01 - 19.3.2025 12:00:00)*~~ 142
~~Dotace 61: **Plzeňský kraj - Dotační titul č. 2: Drobné vodohospodářské akce 2025 JS** *(1.3.2025 0:00:01 - 19.3.2025 12:00:00)*~~ 142
~~Dotace 62: **Plzeňský kraj - A - INVESTICE DO NEMOVITOSTÍ PRO PRVOVÝROBU JS** *(22.3.2025 0:00:01 - 12.4.2025 23:59:59)*~~ 143
~~Dotace 63: **Plzeňský kraj - B - INVESTICE DO TECHNOLOGIÍ PRO ZHODNOCENÍ PRVOVÝROBY JS** *(22.3.2025 0:00:01 - 12.4.2025 23:59:59)*~~ 143
~~Dotace 64: **Plzeňský kraj - Podpora domácí hospicové péče v Plzeňském kraji 2025 JS** *(25.2.2025 0:00:01- 31.3.2025 23:59:00)*~~ 143
~~Dotace 65: **Plzeňský kraj - 2025 Příspěvek na nákup nové cisternové automobilové stříkačky JS** *(1.3.2025 12:25:39 - 31.3.2025 12:25:39)*Dotace 66: **Plzeňský kraj - 2025 Příspěvek na nákup nového požárního přívěsu pro hašení JS** *(1.3.2025 14:36:43- 31.3.2025 14:36:43)*~~ 143
~~Dotace 67: **Plzeňský kraj - 2025 Příspěvek na nákup nové přenosné motorové stříkačky JS** *(1.3.2025 15:17:14 - 31.3.2025 15:17:14)*~~ 143
~~Dotace 68: **Plzeňský kraj - 2025 Příspěvek na opravy cisternové automobilové stříkačky většího rozsahu JS** *(1.3.2025 15:50:41 - 31.3.2025 15:50:41)*~~ 143
~~Dotace 69: **Plzeňský kraj - 2025 Příspěvek na opravy menšího rozsahu u cisternové automobilové stříkačky nebo rychlého zásahového automobilu JS** *(1.3.2025 16:13:43 - 31.3.2025 16:13:43)*~~ 143
~~Dotace 70: **Plzeňský kraj - 2025 Příspěvek na vybavení a opravy neinvestiční povahy JS** *(1.3.2025 16:42:06 - 31.3.2025 16:42:06)*~~ 143
~~Dotace 71: **Plzeňský kraj - Podpora sociálních služeb Centrum duševního zdraví v rámci individuálního projektu Podpora sociálních služeb v Plzeňském kraji 2023 - 2025 - 2. Vyhlášení JS** *(24.3.2025 0:00:00 - 30.3.2025 23:59:59)*~~ 143

~~Dotace 72: **Plzeňský kraj - Program podpory sociálních služeb v Plzeňském kraji 2025 JS** *(27.3.2025 0:01:00 - 17.4.2025 23:59:59)*~~ 143
~~Dotace 73: **Plzeňský kraj - Podpora mikroregionů Plzeňského kraje 2025 SO JS** *(1.4.2025 13:18:53 - 14.4.2025 13:18:53)*~~ 143
~~Dotace 74: **Plzeňský kraj - OFPEU - Akční plán RIS3 PK 2025 JS** *(11.2.2025 9:50:00 - 31.3.2025 15:02:23)*~~ 144

Dotace 1: **Dotace EU – Programové období 2021-2027**

Diskuze o programovém období po roce 2020 jsou v plném proudu a Česká republika v nich na národní i mezinárodní úrovni hraje aktivní roli. Pro členské státy je nutností se vyrovnat s řadou nových výzev, které jednotlivé státy a i EU jako celek čekají. Pozice ČR je v současné době definována v řadě strategických dokumentů vznikajících ve spolupráci s odbornou veřejností.

Web: https://www.dotaceeu.cz/cs/evropske-fondy-v-cr/kohezni-politika-po-roce-2020

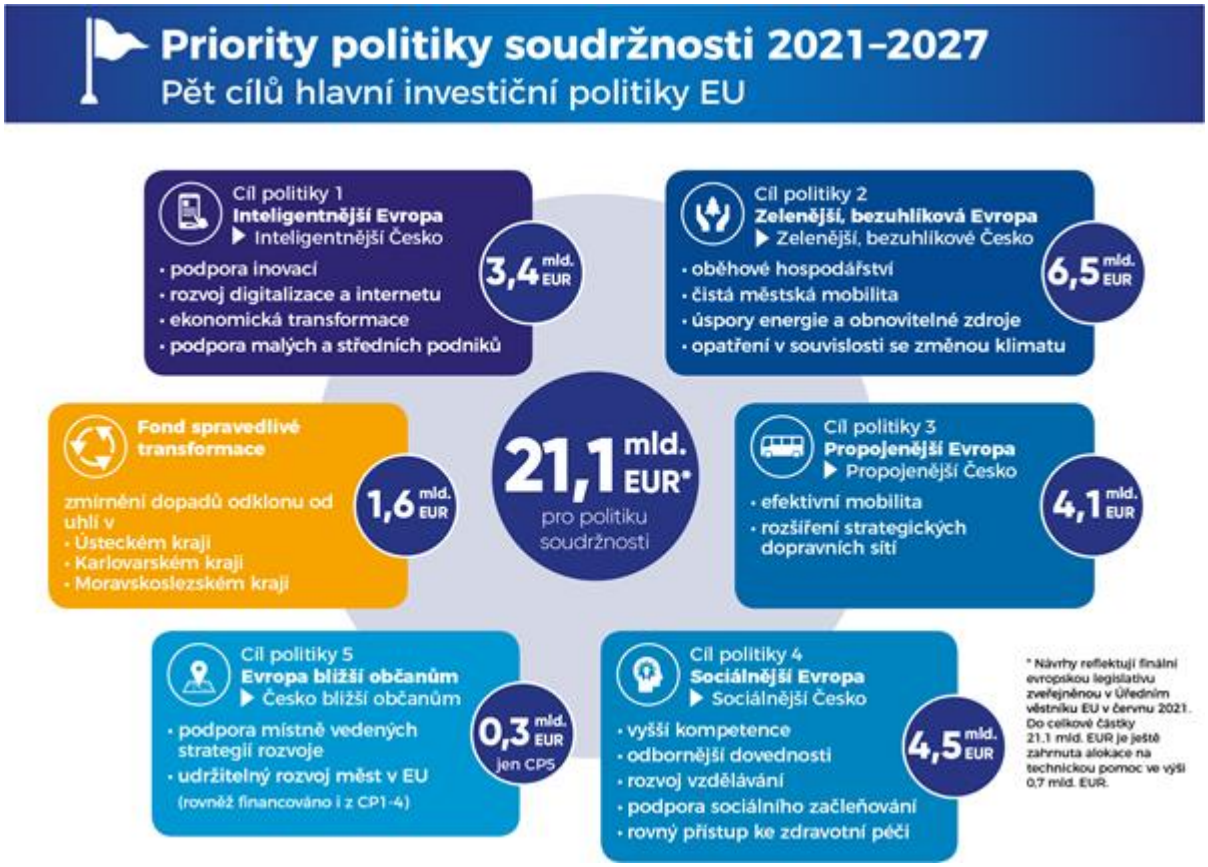

Ministerstvo pro místní rozvoj připravilo leták, který přehledně představuje pět hlavních cílů nového programového období https://www.dotaceeu.cz/getmedia/8a8887ae-6ca5-4a04-80bb-7a30e1b3a29d/Evropske-fondy-v-CR-21-27-V03.pdf.aspx?ext=.pdf

Jednotlivé operační programy

Národní operační programy

1. OP Technologie a aplikace pro konkurenceschopnost, řízený Ministerstvem průmyslu a obchodu;
2. OP Jan Amos Komenský, řízený Ministerstvem školství, mládeže a tělovýchovy;
3. OP Zaměstnanost+, řízený Ministerstvem práce a sociálních věcí;
4. OP Doprava, řízený Ministerstvem dopravy;
5. OP Životní prostředí, řízený Ministerstvem životního prostředí;

6. Integrovaný regionální operační program, řízený Ministerstvem pro místní rozvoj;
7. OP Fond spravedlivé transformace, řízený Ministerstvem životního prostředí;
8. OP Technická pomoc, řízený Ministerstvem pro místní rozvoj;
9. OP Rybářství, řízený Ministerstvem zemědělství

Programy přeshraniční spolupráce

1. Interreg V-A Česká republika - Polsko, řízený Ministerstvem pro místní rozvoj;
2. Interreg V-A Slovenská republika - Česká republika, koordinovaný na území České republiky Ministerstvem pro místní rozvoj;
3. Interreg V-A Rakousko - Česká republika, koordinovaný na území České republiky Ministerstvem pro místní rozvoj;
4. Program přeshraniční spolupráce Česká republika - Svobodný stát Bavorsko, koordinovaný na území České republiky Ministerstvem pro místní rozvoj;
5. Program spolupráce Svobodný stát Sasko - Česká republika, koordinovaný na území České republiky Ministerstvem pro místní rozvoj

Programy nadnárodní a meziregionální spolupráce

1. Program nadnárodní spolupráce Interreg Central Europe, koordinovaný na území České republiky Ministerstvem pro místní rozvoj;
2. Program nadnárodní spolupráce Interreg DANUBE, koordinovaný na území České republiky Ministerstvem pro místní rozvoj;
3. Program meziregionální spolupráce INTERREG EUROPE, koordinovaný na území České republiky Ministerstvem pro místní rozvoj;
4. Program meziregionální spolupráce ESPON, koordinovaný na území České republiky Ministerstvem pro místní rozvoj;
5. Program meziregionální spolupráce INTERACT, koordinovaný na území České republiky Ministerstvem pro místní rozvoj;

Dotace 2: **Přehled národních nástrojů/dotací pro HSOÚ (Hospodářsky a sociálně ohrožená území) (pro žadatele z ORP Nepomuk) (průběžně)**

Vymezení státem podporovaných regionů (dle Zákona č. 248/2000 Sb. a SRR ČR 2021+)

https://mmr.gov.cz/getmedia/83b728dd-dcaf-449b-b446-21052b5c1617/dalsi-prilohy-Usneseni-priloha-23.pdf.aspx?ext=.pdf

Národní dotace ČR - MMR

Podpora rozvoje regionů (Podpora stabilizace a rozvoje regionů)

Podpora obnovy a rozvoje venkova – (místní komunikace, veřejné budovy a další)

Aktivita 2 - Rekonstrukce, přestavba a výstavba veřejných budov

Aktivita 3 - Podpora vybavení komunální technikou

https://mmr.gov.cz/cs/narodni-dotace/podpora-a-rozvoj-regionu/podpora-obnovy-a-rozvoje-regionu-2025

Kritéria hodnocení

https://mmr.gov.cz/getmedia/eec4ce4b-b155-42f7-8160-a8c51e7b351d/_2023_vyzva_priloha_2_kriteria_117D8210.docx.aspx?ext=.docx

- Zvýhodněny budou projekty, které se realizují v hospodářsky a sociálně ohroženém území (HSOÚ)
    - **HSOÚ: 10 bodů**

Podpora obcí s 3001-10000 obyvateli – místní komunikace

https://mmr.gov.cz/cs/narodni-dotace/podpora-a-rozvoj-regionu/podpora-rozvoje-regionu-2023/podpora-obci-s-3001-10000-obyvateli

Kritéria hodnocení

https://mmr.gov.cz/getmedia/4e57558d-9e1a-421f-820e-3a05246d64b7/_2023_vyzva_priloha_2_kriteria_117D8220.docx.aspx?ext=.docx

- Zvýhodněny budou projekty, které se realizují v hospodářsky a sociálně ohroženém území (HSOÚ)
    - **HSOÚ: 10 bodů**

Podpora rozvoje HSOÚ – v přípravě (2024+)

Cílem podprogramu je zvýšit investiční připravenost/absorpční kapacitu obcí v těchto regionech, podporovány budou **projektové dokumentace či studie proveditelnosti**.

Odstraňování bariér v budovách domů s pečovatelskou službou a v budovách městských a obecních úřadů

https://mmr.gov.cz/cs/narodni-dotace/podpora-a-rozvoj-regionu/podpora-pro-odstranovani-barier-v-budovach-pro-(4)/odstranovani-barier-v-budovach-domu-s-pecovatelsko

Kritéria hodnocení (**bonifikace 15 bodů za HSOÚ**)

https://mmr.gov.cz/getmedia/4312264a-efaf-4215-8a24-89efad8c3f5c/2024_2_priloha_2-vyzvy_Kriteria_hodnoceni_117D622.xlsx.aspx?ext=.xlsx

Podpora bydlení

Bytové domy bez bariér

https://mmr.gov.cz/cs/narodni-dotace/podpora-bydleni/program-podpora-bydleni-pro-rok-2023/podprogram-bytove-domy-bez-barier

Kritéria pro výběr (**bonifikace 5 bodů za HSOÚ**)

https://mmr.gov.cz/getmedia/4e1d960b-6b83-4980-b2ba-3de2851af909/2c_priloha-c-3-vyzvy-Kriteria-pro-vyber-zadosti_1.pdf.aspx?ext=.pdf

Národní program podpory cestovního ruchu v regionech

Rozvoj základní a doprovodné infrastruktury cestovního ruchu

https://mmr.gov.cz/cs/narodni-dotace/cestovni-ruch/narodni-program-podpory-cestovniho-ruchu-v-regione/rok-2024-rozvoj-zakladni-a-doprovodne-infrastruktu

Zásady pro žadatele (**bonifikace 2 body za HSOÚ**)

https://mmr.gov.cz/getattachment/5b3331a7-f64c-43b9-bb38-74c5f3cc0905/2023_84700_1-2-_-Pril-vyzvy_-Zasady_ROZVOJ_117721_f.pdf.aspx?lang=cs-CZ&ext=.pdf

Marketingové aktivity v cestovním ruchu

https://mmr.gov.cz/cs/narodni-dotace/cestovni-ruch/narodni-program-podpory-cestovniho-ruchu-v-regione/rok-2024-%e2%80%93-marketingove-aktivity-v-cestovnim-ruchu

Zásady pro žadatele (**bonifikace 2 body za HSOÚ**)

https://mmr.gov.cz/getattachment/0f4af24c-64dc-409b-b631-0bd4a5a23a14/2023_84701_2-2-_Pril-vyzvy_Zasady_Marketing-117D722_revize_f.pdf.aspx?lang=cs-CZ&ext=.pdf

Dotace EU - programy

IROP

82. výzva IROP SC 4.4 - Cestovní ruch

Specifické výzvy s územním zacílením pouze pro žadatele z HSOÚ

https://irop.gov.cz/cs/vyzvy-2021-2027/vyzvy/82vyzvairop

Národní plán obnovy

5. výzva na finanční podporu přípravy projektů souladných s cíli EU (příprava projektů dostupného (vč. sociálního) a udržitelného nájemního bydlení) (4.1.3)

https://mmr.gov.cz/cs/evropska-unie/narodni-plan-obnovy/aktualni-vyzvy/5-vyzva-na-financni-podporu-pripravy-projektu-soul

Kritéria hodnocení - příloha 10 (**5 bodů za strukturálně postižený region = HSOÚ**)

https://mmr.gov.cz/getattachment/2c97c42a-59f6-45de-b801-4baaea55a0f1/Priloha-c-10-Model-hodnoceni-a-kriteria-hodnoceni-zadosti-o-podporu_240607.docx.aspx?lang=cs-CZ&ext=.docx

Dostupné nájemní bydlení (**komponenta 2.10)** (Příjem žádostí zahájen 1.10.2024)

https://sfpi.cz/dostupne-bydleni/

Dotace může být poskytnuta **až do výše 25 %** celkových nákladů způsobilých k podpoře. **Dotace může být navýšena o 5 procentních bodů**, jestliže výstavba nebo pořízení dostupného nájemního bytu bude provedena v hospodářsky a sociálně ohroženém území nebo v Karlovarském, Ústeckém nebo Moravskoslezském kraji.

Technická infrastruktura – SFPI

https://sfpi.cz/technicka-infrastruktura/

Cílem programu Technická infrastruktura je rozšířit nabídku pozemků nově napojených na technickou infrastrukturu pro následnou výstavbu bytových domů nebo rodinných domů, a to v souladu s cíli územního plánování.

Obec, ve které bude projekt realizován, se **nachází v hospodářsky a sociálně ohroženém území** nebo **strukturálně postiženém regionu**, může být dotace zvýšena **o 20 000 Kč na každý nově vzniklý byt v bytovém domě, nejvýše však o 200 000 Kč na bytový dům**.

Další podpory

Smart parks for the future

https://www.mpo.gov.cz/cz/podnikani/dotace-a-podpora-podnikani/investicni-pobidky-a-prumyslove-zony/prumyslove-zony/aktualizace-programu-na-podporu-podnikatelskych-prumyslovych-parku-smart-parks-for-the-future--255369/

Pouze v HSOÚ lze podpořit mj. i výstavbu či rozšíření podnikatelského parku (příjem žádostí - dle MPO lze projekty podávat do roku 2026)

https://www.mpo.gov.cz/assets/cz/podnikani/dotace-a-podpora-podnikani/investicni-pobidky-a-prumyslove-zony/prumyslove-zony/2023/6/SCHVALENA-AKTUALIZACE-C--2-SPFF.pdf

V programu Smart Parks for the Future lze pouze v HSOÚ poskytnout dotaci na projekty výstavby či rozšíření podnikatelského parku.

V rámci programu nejsou vyhlašovány výzvy. Žádosti jsou přijímány kontinuálně s tím, že realizace programu je do konce roku 2026.

Nová zelená úsporám

https://novazelenausporam.cz/

Programy:

- **Rodinné domy (Standard)**
- **Rodinné domy (Oprav dům po babičce)**
- **Bytové domy (Standard)**
- **Bytové domy ve vlastnictví SVJ a bytových družstev**
- **Bytové domy ve vlastnictví veřejné správy, obcí a příspěvkových organizací jimi zřizovaných**

https://novazelenausporam.cz/dokumenty/podminky-2023/

Vymezení obcí s podporou státu = obce v HSOÚ **(tzv. bonus: žada**telé z HSOÚ zvýhodněni o 10 % vyšší dotací)

https://novazelenausporam.cz/dokument/3440

Další podpory

Vzdělávání a rozvoj v malých knihovnách

Na co lze získat dotaci
Pilotní vzdělávací/poradenské aktivity zaměřené na prevenci digitálního vyloučení či na rozvoj mediální gramotnosti veřejnosti, knihovnic a knihovníků. Náklady související se vzděláváním knihovnic a knihovníků (např. cestovní náklady, účastnický poplatek na akci, ubytování související s účastí na dané akci, následné aktivity související s dalším šířením znalostí ze vzdělávacích akcí do knihovnické komunity/pracovního kolektivu aj.). Nákup nebo předplacení, nastavení, instalaci digitálních nástrojů, software, případně drobný hardware (tj. nástroje a zařízení související s digitální a mediální gramotností, digitalizací státní správy). Aktivity podporující komunitní roli knihoven a jejich odolnost v krizových situacích (přednostně určeno pro knihovny, které byly v roce 2024 zasaženy či ohroženy povodněmi). Až 5 % z požadované částky lze čerpat na libovolný náklad, který prokazatelně přispěje k fyzické či psychické pohodě (wellbeingu) v dané knihovně.
Kdo může žádat
Veřejné knihovny a jejich zřizovatelé.
Výše a podíl dotace Grant ve výši 5-20 tis. Kč. Termín výzvy
15. 11. 2024 – 31. 8. 2025.
Poskytovatel, program
Nadace OSF.
Odkaz
https://osf.cz/grant/vzdelavani-a-rozvoj-v-malych-a-mensich-knihovnach/

~~Zmírnění povodňových škod na lesních cestách~~

~~Na co lze získat dotaci~~
~~Dotace na zmírnění škod způsobených na lesních cestách povodněmi v září 2024. Lze řešit škodu vzniklou při povodních v září 2024 na vozovkách lesních cest a objektech na lesních cestách v lesích mimo území národních parků a jejich ochranných pásem a mimo pozemky, které jsou objekty důležitými pro obranu státu.~~
~~Lesní cestou se rozumí účelová komunikace v lese opatřená vozovkou (1L nebo 2L). Pokud se jedná o účelovou komunikaci mimo les, lze ji považovat za lesní cestu jen v případě, že se nachází na pozemcích evidovaných v katastru nemovitostí jako pozemky určené k plnění funkcí lesa.~~
~~Objekty na lesní cestě se rozumí hospodářské propustky pod sjezdy z lesních cest do porostů, propustky pod lesními cestami a pod připojením lesních cest na jiné pozemní komunikace, mosty, dlážděné brody a svodnice vody.~~
~~Kdo může žádat Vlastníci pozemků. Výše a podíl dotace~~
~~Dotace bude počítána dle sazeb finančního příspěvku na technickou jednotku na základě škodního protokolu.~~
~~**Termín výzvy**~~
~~**2. 12. 2024 – 28. 2. 2025.**~~
~~Poskytovatel, program~~
~~Ministerstvo zemědělství ČR.~~

~~Odkaz~~
~~https://mze.gov.cz/public/portal/mze/lesy/dotace-v-lesnim-hospodarstvi-a-myslivosti/aktuality/vyzva-k-podavani-zadosti-o-financni-prispevek-na-zmirneni-skod-zpusobenych-na-lesnich-cestach-povodnemi-v-zari-2024~~

Krajinné prvky na zemědělské půdě

Na co lze získat dotaci
Podpora posilující péče o stávající krajinné prvky, evidované podle Nařízení Vlády České republiky č. 307/2014 Sb., o stanovení podrobností evidence využití půdy podle uživatelských vztahů, na zemědělské půdě.
Předmětem podpory je péče o vybrané krajinné prvky evidované v LPIS jako ekologicky významné prvky: Mez, Terasa, Travnatá údolnice, Skupina dřevin, Stromořadí, Solitérní dřevina, Příkop, Mokřad, Skalka, které v době podání žádosti nejsou způsobilé pro zařazení do režimů pro klima a životní prostředí v rámci zemědělských podpor.
Kdo může žádat
Všechny fyzické a právnické osoby – vlastníci dotčených pozemků.
Výše a podíl dotace
Výše dotace 10 tis. – 1 mil. Kč. Podíl dotace 100 %.
Termín výzvy
16. 12. 2024 – 31. 3. 2026.
Poskytovatel, program
Státní fond životního prostředí ČR, Národní program Životní prostředí.
Odkaz
https://www.narodniprogramzp.cz/nabidka-dotaci/detail-vyzvy/?id=147

Předcházení vzniku odpadu

Na co lze získat dotaci
Podporována budou RE-USE centra a kompostéry pro předcházení vzniku komunálních odpadů. Podporována bude i výstavba a modernizace sběrných dvorů, doplnění a zefektivnění systému odděleného sběru/svozu zejména komunálních odpadů včetně podpory door-to-door systémů a zavádění systémů PAYT („Pay-as- You-Throw“).
Konkrétní aktivity:
- Kompostéry pro předcházení vzniku komunálních odpadů.
- RE-USE centra, prevence vzniku textilního a oděvního odpadu.
- Prevence vzniku odpadů z jednorázového nádobí nebo jednorázových obalů.
- Výstavba a modernizace sběrných dvorů, doplnění a zefektivnění systému odděleného sběru/svozu zejména komunálních odpadů včetně podpory door- to-door systémů a zavádění systémů PAYT („Pay-as-You-Throw“).

Kdo může žádat
Obce, dobrovolné svazky obcí, obchodní společnosti 100% vlastněné veřejným subjektem.
Výše a podíl dotace
Podíl dotace 40-50 % dle aktivity.
Termín výzvy
20. 11. 2024 – 30. 5. 2025.
Poskytovatel, program
Operační program Životní prostředí.
Odkaz
https://opzp.cz/dotace/68-vyzva/

Vodní a vegetační krajinné prvky

Na co lze získat dotaci
Tvorba nových a obnova stávajících přírodě blízkých vodních a vegetačních prvků (včetně opatření proti větrné a vodní erozi a skladebných prvků ÚSES) v krajině včetně sídel.
Podporované aktivity:

- Tvorba nových a obnova stávajících přírodě blízkých vodních prvků v krajině včetně sídel.
- Tvorba nových a obnova stávajících vegetačních prvků a struktur, včetně opatření proti vodní a větrné erozi.
- Vegetační krajinné prvky (včetně skladebných prvků ÚSES).
- Odstranění či eliminace negativních funkcí odvodňovacích zařízení v krajině.

Kdo může žádat
Obce, kraje, dobrovolné svazky obcí, spolky, školy, církve, příspěvkové organizace, obchodní společnosti a další.
Výše a podíl dotace
Podíl dotace 80-100 % dle aktivity.
Termín výzvy
20. 11. 2024 – 30. 6. 2025.
Poskytovatel, program
Operační program Životní prostředí.
Odkaz
https://opzp.cz/dotace/73-vyzva/

Podpora přírodních stanovišť a druhů

Na co lze získat dotaci
Posilování ochrany a zachování přírody, biologické rozmanitosti a zelené infrastruktury, a to i v městských oblastech, a snižování všech forem znečištění.
Podporované aktivity:
Aktivita 1.6.1.1 **Péče o přírodní stanoviště a druhy, opatření na podporu ohrožených druhů:**

- **Péče o travinné ekosystémy, vřesoviště a rákosiny**
- **Péče o lesní stanoviště**
- **Péče o vodní a mokřadní biotopy vázané na tůně**
- **Péče o vodní a mokřadní biotopy vázané na malé vodní nádrže**
- **Péče o vodní a mokřadní biotopy vázané na rašeliniště**
- **Péče o vodní a mokřadní biotopy vázané na vodní toky a jejich nivy (revitalizace a renaturace), slepá ramena, rušení odvodnění**
- **Péče o biotopy ohrožených druhů vázaných na dřeviny rostoucí mimo les – vegetační prvky**
- **Specifická opatření (narušení drnu, stružkování, pojezdy těžkou technikou, asanace kůrovcové hmoty, zviditelnění stěn)**
- **Předcházení, minimalizace a náprava škod způsobených vybranými zvláště chráněnými druhy živočichů**

Aktivita 1.6.1.2 Péče o chráněná území (přírodní dědictví):

- Péče o travinné ekosystémy, vřesoviště a rákosiny
- Péče o lesní stanoviště
- Péče o vodní a mokřadní biotopy vázané na tůně
- Péče o vodní a mokřadní biotopy vázané na malé vodní nádrže
- Péče o vodní a mokřadní biotopy vázané na malé vodní nádrže (kraje)
- Péče o vodní a mokřadní biotopy vázané na rašeliniště
- Péče o vodní a mokřadní biotopy vázané na vodní toky a jejich nivy (revitalizace a renaturace), slepá ramena, rušení odvodnění
- Péče o předměty ochrany vázané na dřeviny rostoucí mimo les – vegetační prvky
- Specifická opatření (narušení drnu, stružkování, pojezdy těžkou technikou, asanace kůrovcové hmoty, zviditelnění stěn)

Aktivita 1.6.1.3 Omezení šíření invazních nepůvodních a expanzivních druhů

- Omezení šíření invazních nepůvodních a expanzivních druhů

Aktivita 1.6.1.5 Návštěvnická infrastruktura sloužící k usměrnění návštěvníků v chráněných územích a zvýšení povědomí o problematice ochrany přírody

- Návštěvnická infrastruktura sloužící k usměrnění návštěvníků v chráněných územích a zvýšení povědomí o problematice ochrany přírody

Kdo může žádat
Obce, kraje, dobrovolné svazky obcí, spolky, školy, církve, obchodní společnosti a další.
Výše a podíl dotace
Minimální výše způsobilých výdajů 250 tis. Kč. Podíl dotace až 100 % dle aktivity.

Termín výzvy
5. 11. 2024 – 30. 4. 2025.
Poskytovatel, program
AOPK, Operační program Životní prostředí.
Odkaz
https://dotace.nature.cz/-/aopk-opzp-zmv-10-vyzva

Studie a plány pro změnu klimatu

Na co lze získat dotaci
Dotace na podporu přizpůsobení se změně klimatu, prevenci rizika katastrof a odolnosti vůči nim s přihlédnutím k ekosystémovým přístupům.
Podporováno je zpracování studií a plánů:
Aktivita 1.3.1.1 Tvorba nových a obnova stávajících přírodě blízkých vodních prvků v krajině včetně sídel:
- Studie systému sídelní zeleně
- Územní studie krajiny
- Plán ÚSES Kdo může žádat Obce.

Výše a podíl dotace
Maximální výše způsobilých výdajů 100 tis. Kč. Podíl dotace až 95 % dle aktivity.
Termín výzvy
5. 11. 2024 – 30. 4. 2025.
Poskytovatel, program
AOPK, Operační program Životní prostředí.
Odkaz
https://dotace.nature.cz/-/aopk-opzp-zmv-11-vyzva

Příprava ekosystémů na změnu klimatu

Na co lze získat dotaci
Dotace na podporu přizpůsobení se změně klimatu, prevenci rizika katastrof a odolnosti vůči nim s přihlédnutím k ekosystémovým přístupům.
Podporované aktivity:
Aktivita 1.3.1.1 Tvorba nových a obnova stávajících přírodě blízkých vodních prvků v krajině včetně sídel:
- Vytváření a obnova tůní (mokřadů)
- Malé vodní nádrže

- Revitalizace a renaturace vodních toků a niv

Aktivita 1.3.1.2 Tvorba nových a obnova stávajících vegetačních prvků a struktur, včetně opatření proti vodní a větrné erozi:
- Vegetační krajinné prvky (založení prvků ÚSES)
- Vegetační krajinné prvky (včetně skladebných prvků ÚSES) Aktivita 1.3.1.4 Zakládání a obnova veřejné sídelní zeleně:
- Zakládání a obnova veřejné sídelní zeleně
- Zakládání a obnova veřejné sídelní zeleně vyplývající ze SSSZ

Aktivita 1.3.1.5 Odstranění či eliminace negativních funkcí odvodňovacích zařízení v krajině:
- Odstranění či eliminace negativních funkcí odvodňovacích zařízení v krajině

Kdo může žádat
Obce, kraje, dobrovolné svazky obcí, spolky, školy, církve, obchodní společnosti a další.
Výše a podíl dotace
Maximální výše způsobilých výdajů 250 tis. Kč. Podíl dotace až 100 % dle aktivity.
Termín výzvy
5. 11. 2024 – 30. 4. 2025.
Poskytovatel, program
AOPK, Operační program Životní prostředí.
Odkaz
https://dotace.nature.cz/-/aopk-opzp-zmv-9-vyzva

Podpora regionálního školství

Na co lze získat dotaci
Podpora regionálního školství, zejména škol s nejvyšším poměrem žáků ze znevýhodněného prostředí. Jsou podporovány investiční projekty zaměřené na stavbu, přístavbu, nástavbu, stavební úpravy, modernizaci a vybavení základních a středních škol, které jsou nejvíce zasaženy negativními socioekonomickými vlivy.
Kdo může žádat
Obce, kraje, jejich organizace působící v oblasti vzdělávání, dobrovolné svazky obcí, školské právnické osoby, ostatní právnické osoby vykonávající činnost škol a školských zařízení.
Výše a podíl dotace
Způsobilé výdaje projektu 500 tis. – 40 mil. Kč. Podíl dotace 85 %.
Termín výzvy
2. 12. 2024 – 30. 6. 2025.
Poskytovatel, program
Státní fond životního prostředí, Operační program Spravedlivá transformace.
Odkaz
https://opst.cz/dotace/71-vyzva/

Dostupné nájemní bydlení

Na co lze získat dotaci
Financování výstavby, kterou vznikne dostupný nájemní byt nebo bytový dům s dostupnými nájemními byty, nebo pořízení dostupného nájemního bytu nebo bytového domu s dostupnými nájemními byty.
Finanční prostředky lze využít na:
- Novostavbu bytového domu;
- Stavební úpravu, kterou vznikne byt, s výjimkou stavebních úprav v rodinném domě, pokud nevznikne z rodinného domu bytový dům;
- Nástavbu nebo přístavbu, kterou vznikne byt, s výjimkou nástavby nebo přístavby v rodinném domě, pokud nevznikne z rodinného domu bytový dům;
- Stavební úpravu rodinného domu, pokud vznikne bytový dům;
- Stavební úpravu bytu;
- Nákup bytu nebo bytového domu (s výjimkou nákupu bytu v rodinném domě).

U všech budov, které projdou stavební úpravou (nástavba, přístavba aj.), musí dojít ke snížení energetické náročnosti.
Metodickou podporu žadatelům poskytují regionální centra. Centra zajišťují správu klientského portálu, dotační a další podporu a navíc propojí žadatele s experty pro přípravu projektu.
Kdo může žádat
Obce, jejich organizace a svazky, neziskové organizace v sociální oblasti.
Výše a podíl dotace
Kombinace dotace a zvýhodněného úvěru. Žadatel zvolí druh podpory, tedy úvěr, nebo dotaci v kombinaci s úvěrem. Dotace nemůže být poskytnuta samostatně, ale pouze současně s úvěrem, přičemž úvěr musí dosahovat vždy minimálně výše dotace.
Stanovení výše podpory:

- Může být poskytnuta do výše nákladů na výstavbu nebo pořízení 80 m² podlahové plochy dostupného nájemního bytu;
- Může být poskytnuta až do výše 90 % celkových nákladů způsobilých k podpoře;
- Nesmí přesáhnout výši rozdílu mezi náklady způsobilými k podpoře a provozním ziskem z dostupných nájemních bytů za dobu splácení úvěru, nejméně však za dobu 20 let.

Úroková sazba je ve výši 1-3 % ročně a je fixní po celou dobu splácení úvěru. Úvěr může být poskytnut až do výše 90 % celkových nákladů způsobilých k podpoře. Dobu splácení úvěru je možné stanovit nejvýše na 30 let.

Termín výzvy

Od 1. 10. 2024. Výzva bude vyhlášena jako jedna průběžná výzva, v rámci které bude docházet k navyšování alokace.

Poskytovatel, program

Státní fond podpory investic, Dostupné nájemní bydlení.

Odkaz

https://sfpi.cz/dostupne-bydleni/

Příprava projektů pro veřejný sektor

Na co lze získat dotaci

Účelem dotace je podpořit přípravu projektů veřejného sektoru a tím zvýšit úspěšnost čerpání dotací v národních a evropských programech. Předmětem dotace je podpora aktivit souvisejících s přípravnou fází projektů – zpracování studií proveditelnosti, přípravou projektových dokumentací a dalších nezbytných podkladových dokumentací.

Lze získat dotaci na tyto typy projektů:

- Energetické úspory a OZE
- Oběhové hospodářství
- Místní mobilita
- Řemeslné inkubátory

Kdo může žádat

Obce, dobrovolné svazky obcí, příspěvkové organizace obcí, obchodní společnosti vlastněné obcemi. Počet podaných žádostí jednoho žadatele není omezen.

Výše a podíl dotace

Výše dotace 100 tis. – 5 mil. Kč. Podíl dotace 75 %.

Termín výzvy

18. 6. 2024 – 31. 7. 2026 nebo do vyčerpání alokace.

Poskytovatel, program

Ústecký kraj, program Příprava projektů pro veřejný sektor z Operačního programu Spravedlivá transformace.

Odkaz

https://www.kr-ustecky.cz/priprava-projektu-pro-verejny-sektor/d-1785014/p1=302876

Regenerace brownfields pro cestovní ruch

Na co lze získat dotaci

Revitalizace brownfieldů, které budou využity pro rozvoj podnikatelských činností a služeb v cestovním ruchu. Podpora je určena výhradně pro malé a střední firmy (MSP). Podmínkou je registrace nemovitosti v Národní databázi brownfieldů.

Podporované aktivity:

Renovace objektů typu brownfield na podnikatelské objekty k provádění činností CZ NACE 55 a 56. Minimálně 500 m2 celkové užitné plochy po realizaci projektu.

Renovace nemovitých kulturních památek typu brownfield, které jsou evidovány Národním památkovým ústavem, na podnikatelské objekty pro provádění ekonomických činností CZ NACE 55, 56 a 91.2. Minimálně 300 m2 celkové užitné plochy po realizaci projektu.

Kdo může žádat
Malé a střední podniky. Podporovány budou pouze vybrané ekonomické činnosti dle CZ NACE, tj. 55 – ubytování, 56 – stravování, 91.2 – činnosti muzeí, galerií, provozování historických a kulturních památek.
Výše a podíl dotace
Aktivita A: Výše dotace 3–100 mil. Kč. Podíl dotace 25-60 % dle regionální mapy.
Aktivita B: Výše dotace 3–50 mil. Kč. Podíl dotace 60 %.
~~**Termín výzvy**~~
~~**Příjem žádostí bude probíhat od 17.února do 31.října 2025.**~~
Poskytovatel, program
Operační program Technologie a aplikace pro konkurenceschopnost.

27. 3. 2025: S ohledem na značný převis žádostí podaných **v aktivitě a** v úhrnné výši dotace 3,22 mld. Kč vůči původní výši alokace 1,2 mld. Kč a ustanovení výzvy „Řídící orgán může příjem žádostí o podporu ukončit poté, co finanční objem v podaných žádostech o podporu dosáhne 200 % výše alokace výzvy, nejdříve však po 14 dnech (tj. 3. 3. 2025) od zahájení příjmu žádostí o podporu“, upozorňuje Řídící orgán zájemce o podporu, že příjem žádostí o podporu ve Výzvě Renovace brownfieldů pro cestovní ruch – **aktivita a** byl **ukončen dne 27. 3. 2025 v 9:00 hod.**

Odkaz
https://www.brownfieldy.cz/financni-podpora/regenerace-brownfieldu-pro-cestovni-ruch-z-optak-soukromy-sektor/

Podpora obcí v národních parcích

Na co lze získat dotaci
Zlepšení vybavenosti a infrastruktury pro potřeby obyvatel a návštěvníků národních parků a podpora udržitelného rozvoje obcí na území národních parků: podpora v oblasti vybavenosti obcí, podpora v oblasti infrastruktury obcí, podpora zpracování dokumentů, studií a projektové přípravy; oprava drobných sakrálních staveb, podpora informačních center orientovaných na národní parky, podpora programů vzdělávání a osvěty v oblastech životního prostředí, kofinancování projektů financovaných z EU prostředků (OPŽP, NPO, Modernizační fond). 54

Kdo může žádat
Obce v národním parku, na vybrané aktivity i jiné organizace v těchto obcích.
Výše a podíl dotace
Výše dotace 100 tis. - 6 mil. Kč podle aktivity. Podíl dotace 70-85 % podle aktivity.
Termín výzvy
3. 2. 2025 – 29. 8. 2025.
Poskytovatel, program
Státní fond životního prostředí ČR, Národní program Životní prostředí.
Odkaz
https://www.narodniprogramzp.cz/nabidka-dotaci/detail-vyzvy/?id=145

Dotace 3: **Nadace Preciosa -** Fond kultury a umění **JS** *(průběžně)*

Popis dotačního titulu

V oblasti obnovy památek je dotace poskytována **na rekonstrukci a údržbu kulturních a historických památek a jiných objektů.**

Potenciální žadatelé

Nadace přispívá především nekomerčním právnickým osobám, sleduje hlavně potřeby v regionu na severu Čech (v oblasti Turnov, Jablonec nad Nisou, Liberec, Kamenický Šenov), ve vybraných činnostech působí i celorepublikově.

Webová adresa

http://www.propamatky.info/cs/financovani/cela-cr/dotace/fond-kultury-a-umeni/167/

Dotace 4: **Ministerstvo obrany ČR -** programy **JS** *(průběžně)*

Popis dotačního titulu

DOTAČNÍ POLITIKA MINISTERSTVA OBRANY ČR

Ministerstvo obrany zabezpečuje poskytování následujících dotací:

- **Příspěvky na lázně, rekreace, stravování**
- **Dotace na zabezpečení péče o válečné hroby**

Ministerstvo obrany ČR poskytuje účelové dotace na zabezpečení péče o válečné hroby na základě usnesení vlády České republiky č. 427/1999 a č. 1292/1999.

DOTACE PRO NESTÁTNÍ NEZISKOVÉ ORGANIZACE

Doručovací adresa:

- Oddělení péče o válečné veterány
  Odboru pro válečné veterány
  Sekce správy a řízení organizací MO
  náměstí Svobody 471
  160 01 Praha 6
- Dotace pro nestátní neziskové organizace

Webová adresa

https://mocr.army.cz/

Dotace 5: **Ministerstvo kultury ČR – Dotační okruhy** *(průběžně)*

Veškeré podrobnosti a dotační okruhy Ministerstva kultury ČR najdete po rozkliknutí (ctrl+kliknutí)

- Profesionální umění (hudba, divadlo, tanec, výtvarné umění)
- Ochrana měkkých cílů
- Památky
    - Dotační programy Ministerstva kultury a jejich vyhodnocení
    - **Podpora obnovy kulturních památek prostřednictvím obcí s rozšířenou působností** ~~**(vypsáno i pro ORP Nepomuk – do 28. února 2025)**~~
    - Program podpory pro památky světového dědictví (dříve UNESCO)
    - Program Kulturní aktivity v památkové péči
    - Havarijní program
    - Havarijní program vyhlášený na základě Usnesení vlády ČR ze dne 13. září 2023 č. 688, k obnově a rozvoji pevnostních měst Terezín a Josefov
    - Program regenerace městských památkových rezervací a městských památkových zón – nově podpora na pořízení plánu ochrany PR a PZ
    - **Program záchrany architektonického dědictví (PZAD)**
    - Program péče o vesnické památkové rezervace, vesnické památkové zóny a krajinné památkové zóny – nově podpora na pořízení plánu ochrany PR a PZ
    - Program restaurování movitých kulturních památek
- Muzea a galerie
- Ochrana kulturních statků
- Regionální a národnostní kultura
- Literatura a knihovny
- Kinematografie a média
- TV, rozhlas a tisk pro národnostní menšiny
- Věda a výzkum
- Profesionální kulturní aktivity v zahraničí
- Církve a náboženské společnosti
- Programy ve správě Odboru ekonomického
- Oddělení Evropské unie

Webová adresa
https://www.mkcr.cz/dotacni-okruhy-1137.html

Dotace 6: **Ministerstvo kultury ČR – PZAD Program záchrany architektonického dědictví** *(průběžně)*

Veškeré podrobnosti https://mk.gov.cz/program-zachrany-architektonickeho-dedictvi-cs-283

Pro rok 2026 – bude vypsáno

Ministerstvo kultury vyhlašuje Program záchrany architektonického dědictví pro rok 2025. V souladu s pravidly vlastník kulturní památky žádost doručí Ministerstvu kultury nejpozději do 30. září 2024 (při osobním doručení je rozhodující otisk razítka podatelny, při podání poštou otisk razítka poštovního úřadu). Neúplně vypracovaná žádost, jakož i žádost postrádající stanovené doklady a projekt záchrany kulturní památky, může být vyřazena z posuzování. Dodržení lhůty stanovené pro podání žádosti se neposuzuje podle správního řádu a připadne-li poslední den lhůty na sobotu nebo neděli, neprodlužuje se lhůta o následující pracovní den.

O zařazení žádosti do Programu je vlastník písemně informován Ministerstvem kultury v časové závislosti na rozpisu schváleného státního rozpočtu pro rok 2025 a po projednání v Komisi Ministerstva kultury pro Program v průběhu I. čtvrtletí 2025.

Příspěvky v Programu jsou poskytovány zejména na záchranu a zachování kulturních památek nebo těch jejích částí, které tvoří podstatu kulturní památky. Programem je podporována obnova kulturních památek tvořících nejcennější součást našeho architektonického dědictví, jako jsou hrady, zámky, kláštery, historické zahrady, kostely a podobně. Zamýšlené práce přitom musejí směřovat k záchraně kulturní památky nebo záchraně těch jejich částí, které tvoří podstatu kulturní památky.

Vyhlášení Programu záchrany architektonického dědictví na rok 2025.pdf, 209.1 kB

Žádost o zařazení do Programu záchrany architektonického dědictví na rok 2025.doc, 105 kB

https://mk.gov.cz/program-zachrany-architektonickeho-dedictvi-cs-283

Dotace 7: **Nadace ČEZ -** Grantové řízení Oranžové hřiště **OB SO PO NNO OS JS** *(průběžně)*

Popis dotačního titulu

- **Zaměření**
  Grantové řízení Oranžové hřiště je zaměřeno na podporu výstavby a kompletní rekonstrukce dětských, sportovních a víceúčelových či jiných hřišť. Podmínkou je veřejná přístupnost hřiště s výjimkou hřišť u mateřských škol a zdravotních a sociálních zařízení.

- **Žadatel**
  Příjemcem nadačního příspěvku mohou být pouze právnické osoby se sídlem v České republice, které splňují kritéria dané Podmínkami grantového řízení Oranžové hřiště.

- **Termín vyhlášení**
  celoročně

- **Výše nadačního příspěvku**
  Maximální výše nadačního příspěvku - 2 000 000 Kč

- **Podání Žádosti o nadační příspěvek**
- Žádost lze podat výhradně vyplněním a odesláním žádosti prostřednictvím Online systému na webové adrese: www.zadost.online (dále jen jako „**evidence**“). Nedílnou součástí žádosti jsou povinné přílohy uvedené v Podmínkách grantového řízení.

Webová adresa

https://www.nadacecez.cz/cs/vyhlasovana-grantova-rizeni/oranzove-hriste-110045

Dotace 8: **Nadace ČEZ -** Grantové řízení Oranžový přechod **JS** *(průběžně)*

- **Zaměření**
  Grantové řízení Oranžový přechod je zaměřeno na podporu zvyšování bezpečnosti formou instalace osvětlení přechodů pro chodce. Nadační příspěvek je určen na instalaci osvětlení dosud neosvětlených nebezpečných přechodů pro chodce v intravilánu i extravilánu.

- **Žadatel**
  Příjemcem nadačního příspěvku mohou být pouze obce, města, nebo městské obvody či městské části hlavního města Prahy, které splňují kritéria daná Podmínkami grantového řízení Oranžový přechod.

  - **Podání Žádosti o nadační příspěvek**

Popis dotačního titulu

Grantové řízení Oranžový přechod je zaměřeno na podporu zvyšování bezpečnosti formou instalace osvětlení přechodů pro chodce.

Potenciální žadatelé

Grantové řízení je určeno pro obce nebo městské části Prahy. Žadatel zároveň splňuje kritéria dané Podmínkami grantového řízení Oranžový přechod.
Maximální výše nadačního příspěvku je 120 000 Kč

Webová adresa

https://www.nadacecez.cz/cs/vyhlasovana-grantova-rizeni

Dotace 9: **Nadace ČEZ -** Grantové řízení Podpora regionů **OB** **SO** **PO** **NNO** **OS** *(průběžně)*

Popis dotačního titulu

- **Zaměření**
  Grantové řízení Podpora regionů je zaměřeno na podporu veřejně prospěšných projektů. Předkládané projekty se mohou týkat podpory dětí a mládeže, zdravotnictví, sociální péče, osob s handicapem, vědy, vzdělání, kultury, sportu či životního prostředí.

- **Žadatel**
  Příjemcem nadačního příspěvku mohou být pouze právnické osoby se sídlem v České republice, které splňují kritéria dané Podmínkami grantového řízení Podpora regionů.

- **Termín vyhlášení**
  celoročně

- **Výše nadačního příspěvku**
  Maximální výše nadačního příspěvku není stanovena.

- **Podání Žádosti o nadační příspěvek**
  , vědy, vzdělání, kultury, sportu či životního prostředí.

  Žádost lze podat výhradně vyplněním a odesláním žádosti prostřednictvím Online systému na webové adrese: www.zadost.online (dále jen jako „**evidence**“). Nedílnou součástí žádosti jsou povinné přílohy uvedené v Podmínkách a přímo v evidenci.

	Email	**Telefon**
-	info@nadacecez.cz	211 042 604

Webová adresa

https://www.nadacecez.cz/cs/vyhlasovana-grantova-rizeni

Dotace 10: **Nadace ČEZ –** Stromy **OB** *(průběžně)*

- **Zaměření**
  Grantové řízení Stromy je zaměřeno na zlepšení životního prostředí pomocí podpory výsadby stromů.

- **V grantovém řízení bude podporována**
  Výsadba dřevin především v urbanizovaném prostředí nebo v jeho těsné blízkosti, která povede ke kultivaci a zmírnění projevů změny klimatu na lokální úrovni.
  Grantové řízení Stromy je zaměřeno na zlepšení životního prostředí pomocí podpory výsadby stromů. V grantovém řízení bude podporována výsadba dřevin především v urbanizovaném prostředí nebo v jeho těsné blízkosti, která povede ke kultivaci a zmírnění projevů změny klimatu na lokální

úrovni.
Jedná se zejména o výsadbu, či obnovu dřevin u veřejných budov, liniových dřevin, ve veřejně přístupných zahradách, parcích, dřevin podél vodotečí a návesních nádrží, remízků, sadů, zelených bariér proti větru a prachu, alejí, stromořadí a dalších přírodně, či kulturně hodnotných lokalit. Výsadba bude zahrnovat výsadbu stanovištně původních druhů dřevin a jejich odrůd (včetně pestrolistých a habituálně odlišných - kulovité, sloupovité, pyramidální).

Potenciální žadatelé

Příjemcem nadačního příspěvku mohou být právnické osoby se sídlem v České republice, které splňují kritéria daná Podmínkami grantového řízení Stromy.

- **Termín vyhlášení**
  - ~~**Pro jarní výsadbu**~~
  - ~~**1. 1. - 27. 1. 2025**~~
  - **Pro podzimní výsadbu**
  - **1. 6. - 31. 7. 2025**

Každý žadatel může podat pouze jednu žádost v každém kole.

- **Výše nadačního příspěvku**
  Maximální výše nadačního příspěvku 150 000 Kč.

- **Podání Žádosti o nadační příspěvek**
  Žádost lze podat výhradně vyplněním a odesláním žádosti prostřednictvím Online systému na webové adrese: www.zadost.online (dále jen jako „**evidence**“). Nedílnou součástí žádosti jsou povinné přílohy uvedené v Podmínkách a přímo v evidenci.

- **Vyhlášení výsledků**
  Žadatel je o výsledku posouzení žádosti správní radou informován prostřednictvím do 30 dnů po jejím zasedání prostřednictívm evidence.

Maximální výše příspěvku 150 000 Kč

Tel.: 211 046 725
Email: jana.hrdinova@cez.cz

Webová adresa

https://www.nadacecez.cz/cs/vyhlasovana-grantova-rizeni

Dotace 11: **Nadace ČEZ -** Neziskovky **OB** **SO** **PO** **NNO** **OS** *(průběžně)*

Popis dotačního titulu

Připravujeme vyhlášení grantového řízení Neziskovky pro rok 2021.

- **Zaměření grantového řízení**
  Grantové řízení Neziskovky je zaměřeno na rozvoj a profesionalizaci neziskových organizací, které poskytují služby přímé péče v sociální oblasti, uvedené v § 34 zákona č. 108/2006 Sb., o sociálních službách, zejména služby sociální péče, prevence a poradenství.

- **Termín vyhlášení**
  2. 1. – 31. 1. 2024.
- **Výše nadačního příspěvku**
  Maximální výše nadačního příspěvku je 200 000 Kč

- Tel.: 211 046 728
- Email: info@nadacecez.cz

Webová adresa

https://www.nadacecez.cz/cs/vyhlasovana-grantova-rizeni/neziskovky-2023-110068

Dotace 12: **Výzvy MAS JS** *(průběžně)*

Popis dotačního titulu

Přehled výzev vyhlášených místními akčními skupinami (MAS) obsahující název MAS, zaměření výzvy a datum otevření výzvy zde:

https://www.szif.cz/cs/prv2014-vyzvy

Aktuální a připravované výzvy MAS svatého Jana z Nepomuku:

https://www.masnepomucko.cz/vyzvy

Startér 2025

Startér 2025 - články, dokumenty.

Výzva č. 2 k předkládání žádostí o podporu v rámci Společné zemědělské politiky

Výzva č. 2 k předkládání žádostí o podporu v rámci Společné zemědělské politiky

Inovace a přidaná hodnota

Inovace a přidaná hodnota z pohledu MAS

Fiche 4

Fiche č. 4 Podpora podnikání a rozvoj místní ekonomiky

Fiche 5

Fiche č. 5 Budování vzdělávacích, spolkových a komunitních zařízení

Text výzvy č. 2

Text výzvy č. 2 Společné zemědělské politiky

Postup pro žadatele pro zadávání Žádostí o dotaci

Postup pro žadatele pro zadávání Žádosti o dotaci do 2. výzvy SZP

Počet obyvatel v obcích k 1.1.2024

Počet obyvatel v obcích okresu Plzeň jih k 1.1.2024

Odkaz na výzvu MAS na webových stránkách SZIF

Odkaz na výzvu naleznete na následujícím odkazu https://www.szif.cz/cs/szp23-vyzvy-mas-cb?ino=0&portalAction=detail&ji=1000252574

Žádost o přístup do Portálu farmáře

Žádost o přístup do Portálu farmáře

Příručka pro publicitu strategického plánu SZP na období 2023-2027

Příručka pro publicitu strategického planu SZP na období 2023-2027

Příručka pro zadávání zakázek SP SZP verze 1.2

Příručka pro zadávaní zakázek SP SZP verze 1.2 final

Pravidla pro konečné žadatele_Intervence 52.11 LEADER

Pravidla pro konečné žadatele_Intervence 52.11 LEADER

https://www.masnepomucko.cz/vyzva-c-2-k-predkladani-zadosti-o-podporu-v-ramci-spolecne-zemedelske-politiky

Výzva č. 2 k předkládání žádostí o podporu z Integrovaného regionálního operačního programu

31. leden 2025

MAS svatého Jana z Nepomuku vyhlašuje druhou výzvu z Integrovaného regionálního operačního programu – Rozvoj vzdělávacích zařízení. Alokace výzvy činí 7.762.997,-Kč.

Výzva č. 2 k předkládání žádostí o podporu z Integrovaného regionálního operačního programu

MAS svatého Jana z Nepomuku vyhlašuje druhou výzvu z Integrovaného regionálního operačního programu – Rozvoj vzdělávacích zařízení. Alokace výzvy činí 7.762.997,-Kč.

Výzva č. 2

Text výzvy č. 2 Integrovaného regionálního operačního programu - Rozvoj vzdělávacích zařízení

Interní postupy IROP

Interní postupy programového rámce IROP pro příjem a hodnocení projektů

Kritéria formálního hodnocení

Kritéria formálního hodnocení žádostí přijatých v 2. výzvě IROP - Rozvoj vzdělávacích zařízení

Kritéria věcného hodnocení

Kritéria věcného hodnocení žádostí přijatých v 2. výzvě IROP - Rozvoj vzdělávacích zařízení

Formulář projektového záměru

Formulář projektového záměru do 2. výzvy IROP - Rozvoj vzdělávacích zařízení

Nová zelená úsporám Light

V pondělí 9. ledna 2023 v 10.00 hodin se otevřel příjem žádostí o dotace z dotačního programu Nová zelená úsporám Light.
Dotace na rychlé renovace domů jsou určeny seniorům a domácnostem pobírajícím příspěvek na bydlení. Zájemci si mohou požádat až o 150 tisíc korun na zateplení fasády, střechy, stropů a podlah, na výměnu oken a vchodových dveří. Finanční prostředky mohou získat zálohově a na realizaci úsporných opatření pak mají celý rok. Žádat lze i zpětně na opatření uskutečněná po 12. září 2022.

Komu je NZÚ light určena?
Program je určen pro vlastníky a spoluvlastníky rodinných domů z řad seniorů a lidí pobírajících dávky na bydlení. Podmínkou je, aby v době podání žádosti byl rodinný dům ve vlastnictví žadatelů a ti v něm měli současně trvalý pobyt, a to déle než od 12. září 2022. NZÚ light má přinést prostředky na dílčí zateplení a renovace nízkopříjmovým domácnostem, které jsou nejvíce ohroženy energetickou chudobou.

„Nízkopříjmovost“ pro potřeby NZÚ light znamená, že všichni členové vaší domácnosti pobírají starobní důchod, nebo invalidní důchod třetího stupně, nebo příspěvek na bydlení v období mezi 12. 9. 2022 a datem podání žádosti.

Žádosti budou přijímány elektronicky prostřednictvím Agendového informačního systému Státního fondu životního prostředí ČR.

Každému žadateli je k dispozici poradenská síť Místních akčních skupin a konzultačních středisek EKIS, které ho provedou celým procesem vyřízení dotace. Proškolení specialisté pomohou s výběrem vhodných opatření, s podáním žádosti i s doložením realizace.

Více informací o dotacích z NZÚ light i o tom, komu jsou určeny, najdou zájemci na stránce Nová zelená úsporám Light a v sekci Časté dotazy.

PŘEJÍT NA STRÁNKU NZÚ LIGHT

Časté dotazy zde: https://novazelenausporam.cz/caste-dotazy/

Webové adresy

https://www.masnepomucko.cz/vyzvy

Dotace 13: **Ministerstvo školství, mládeže a tělovýchovy – vyhlášené výzvy – JS** *(průběžně)*

Popis dotačního titulu

DOTAČNÍ PROGRAMY

Dotační tituly ministerstva najdete v tematicky příslušné části webu, do které vás dovedou odkazy tohoto rozcestníku.

Vzdělávání

- Další vzdělávání
- Vysoké školství
- Vyšší odborné vzdělávání
- Střední školství
- Speciální školství
- Základní školství
- Předškolní vzdělávání
- Školní stravování

Výzkum a vývoj

- Specifický výzkum na VVŠ
- Programy podpory VaV
- Výzkumné záměry
- Výsledky výzkumu a vývoje

Mládež

- Dotace/Granty

Sport a tělovýchova

- Základní informace o dotacích

- Neinvestiční
- Investiční

Prevence sociálně patologických jevů

- dotační programy (Program I, II a III)
- Dokumenty a formuláře

EVROPSKÉ STRUKTURÁLNÍ A INVESTIČNÍ FONDY

- Operační program Výzkum, vývoj a vzdělávání

AKTUÁLNĚ VYHLÁŠENÉ VÝZVY

Programy vyhlašované MŠMT pro oblast práce s dětmi a mládeží:

Programy státní podpory práce s dětmi a mládeží pro nestátní neziskové organizace

Tento program se dále člení na:

- Program pro „NNO uznané MŠMT pro práci s dětmi a mládeží“
- Program pro střešní organizace
- Program pro NNO s pobočnými spolky
- Program pro NNO bez pobočných spolků

V rámci programu pro střešní organizace mohou jednotlivé krajské rady žádat na projekty pro podporu mládežnických iniciativ, které jsou financovány jednak ze strany MŠMT a dále ze strany zapojených měst a krajů. „Projekt“ navazuje na podporu mládežnických iniciativ v rámci programů České národní agentury – Mládež v akci a podporuje aktivity, které si mladí lidé sami navrhnou, vytvoří a zrealizují. Blíže o projektu na stránkách http://www.mladezkraji.cz/

Program 133 710 - Rozvoj materiálně technické základny mimoškolních aktivit dětí a mládeže

Programy vyhlašované MŠMT pro oblast podpory nadání:

- Dotační program Podpora soutěží a přehlídek v zájmovém vzdělávání
- Rozvojový program Hodnocení žáků a škol podle výsledků v soutěžích – Excelence základních škol
- Rozvojový program Hodnocení žáků a škol podle výsledků v soutěžích - Excelence středních škol
- Dotační program Podpora nadaných žáků základních a středních škol

Možnost podpory ze strany jiných donátorů:

Program Erasmus+

Mezinárodní nadace a fondy v oblasti mládeže

Koordinační centrum-česko-německých výměn mládeže Tandem: "Podpora česko-německých výměn mládeže"

Odbor pro mládež, neformální a další vzdělávání MŠMT uplatňuje v rámci své dotační politiky rovný přístup žen a mužů (dívek a chlapců) k poskytovaným finančním zdrojům státního rozpočtu.

Webové adresy

http://www.msmt.cz/sport-1/vyhlaseni-podpory

https://www.msmt.cz/dotacni-programy

Dotace 14: **Česko-německý fond budoucnosti:** dotační podpora různorodých aktivit **OB** **SO** **PO** **NNO** **OS** **FO** *(průběžně)*

Popis dotačního titulu

Oblasti podpory:

1) Mládež a školy
- školní partnerství
- setkávání žáků všech stupňů škol
- odborná praktika
- roční studijní pobyty
- práci s mládeží na obou stranách hranice
- spolupráci mateřských škol
- volnočasové aktivity v oblasti sportu a kultur

2) Kultura
- výtvarné umění, divadlo, hudbu, tanec, literární akce, dokumentární filmy

3) Dialogy a vědecké projekty
- odborné konference, semináře, workshopy
- spolupráci univerzit, spolků nebo soukromých iniciativ
- vzdělávání dospělých
- vědecké výstavy a prezentace

4) Publikace
- vědecké práce s česko-německým zaměřením
- překlady české a německé beletrie, deníků, memoárů
- výstavní katalogy
- vybraný učební materiál

5) Obnova památek
- renovaci sakrálních stavebních památek (kostelů, kaplí, synagog)
- obnovu křížových cest, hřbitovů a pomníků

6) Sociální projekty a podpora menšin
- setkávání zdravotně a sociálně znevýhodněných osob z obou zemí
- setkávání českých a německých seniorů
- aktivity národnostních menšin

7) Partnerství obcí a zájmových sdružení
- iniciativy k založení partnerství měst a obcí
- sportovní a kulturní akce v rámci partnerství
- kontakty mezi občanskými iniciativami, spolky a skupinami dobrovolníků
- obecně prospěšná česko-německá shromáždění jakéhokoliv druhu

8) Stipendia
- každoročně deset studijních pobytů českých a německých studentů na univerzitách a vysokých školách v sousední zemi vždy na dobu deseti měsíců
- každé stipendium má svůj vlastní stanovený cíl a nesmí bezprostředně navazovat na jinou stipendijní podporu pobytu v sousední zemi

Potenciální žadatelé

- Fyzické osoby, organizace.
- Výše dotace do 50%.
-

Lhůty pro podání žádostí

Termíny

Lhůty pro podání žádosti

Termín uzávěrky pro projekty plánované v

- **1. čtvrtletí** nebo později: **do 30. září** předchozího roku
- **2. čtvrtletí** nebo později: **do 31. prosince** předchozího roku
- **3. čtvrtletí** nebo později: **do 31. března**
- **4. čtvrtletí** nebo později: **do 30. června**

Termín uzávěrky pro renovaci památek: 15. srpna v příslušném roce.

Termín uzávěrky pro stipendia: 31. ledna pro následující akademický rok.

V programu Začínáme přijímáme žádosti o podporu průběžně.

Česko-německý fond budoucnosti pomáhá stavět mosty mezi Čechy a Němci. Cíleně podporuje projekty, které svádějí dohromady lidi obou zemí, které umožňují a prohlubují pohledy do jejich světů, do společné kultury a dějin. Od roku 1998 poskytl Fond budoucnosti dohromady přes **dvě milardy korun** na zhruba **12 000 projektů.**více

Speciální výzvy

Podpora nestátních paměťových institucí

Nový mimořádný program na podporu rozvoje nestátních paměťových institucí a iniciativ

více

Začínáme!

Zjednodušený program podpory pro nová či obnovená projektová partnerství

více

Jazyková animace pro všechny

Podpora binacionální jazykové animace při setkáních dětí a mládeže

více

Webová adresa

http://fb.cz/

Dotace 15: **Nadace Občanského fóra – Opomíjené památky, Památky a zdraví JS** *(průběžně)*

V rámci programu Opomíjené památky (dále OPAM) jsou poskytovány finanční příspěvky na opravu a záchranu opomíjených a zchátralých památek v Česku. Vyhlášení grantového řízení je veřejné. Probíhá na webu a sociálních sítích Nadace OF, dále formou inzerce či oznámení v odborných periodikách (např. Fórum dárců či Propamátky) a a formou Grantového diáře na portále Svět neziskovek. Vyhlášení výsledků grantového řízení zveřejňujeme na webu Nadace OF, slavnostní vyhlášení pak probíhá zpravidla formou nadačního večera.

~~Přihlášky do grantového řízení přijímáme do 10. července 2024.~~

Informace k 28. ročníku grantového programu Opomíjené památky
Program podporuje záchranu opomíjených památek v České republice především prostřednictvím občanských iniciativ. O grant si mohou zažádat fyzické a právnické osoby splňující podmínky programu (viz níže). Přihlášené projekty musí být realizovány v období prosinec 2024 - prosinec 2025 včetně. O grant nelze žádat opětovně na projekty podpořené v minulých letech. Výše poskytnutého grantu je maximálně 50 000 Kč. Jedná se o nadační finanční příspěvek účelově vázaný.

Došlé žádosti bude schvalovat správní rada podle těchto kritérií:

míra občanské iniciativy při péči o památku
historická hodnota památky v rámci regionu
naléhavost oprav
zajištění následné péče o památku a její možné využití
kvalita a odbornost připraveného projektu
Podmínky grantového programu
Žadatelé – kdo může žádat o grant
Žadateli o grant mohou být právnické nebo fyzické osoby dle specifikace (viz Informace pro žadatele OPAM). Organizace musí být registrovány podle právních předpisů České republiky a musí svou činnost vykonávat na území České republiky. Žádat o grant nemohou právnické osoby založené za účelem podnikání, rozpočtové organizace např. územně samosprávné celky. Žadatel musí prokázat iniciativu péče o památku, např. regionální nadace / nadační fondy, spolky nebo ústavy, církevní právnické osoby poskytující sociální, zdravotnické, vzdělávací a kulturní služby. Příspěvkové organizace musí prokázat svojí minimálně 50% finanční spoluúčast.

Jaké projekty se mohou účastnit?
Granty NOF budou uděleny na realizaci projektu, k jehož uskutečnění by mělo dojít v období prosinec 2024 - prosinec 2025 včetně.

Jak je rozhodováno o udělení grantů?
Rozdělení grantových příspěvků schvaluje správní rada na základě doporučení hodnotící komise.

Důležité informace
Předpokládaný termín schválení grantové podpory 30. listopadu 2024.

Podmínky a pravidla
Projekt musí být předložen v češtině a doručen spolu se všemi přílohami na uvedenou adresu do 10. července 2024 (včetně - rozhodující je datum podacího poštovního razítka). Účastník se podáním přihlášky zavazuje poskytnout případné doplňující informace a dokumenty. Podmínkou předání grantu je uzavření „Smlouvy o poskytnutí finančního příspěvku“ mezi Nadací OF a předkladateli podpořených projektů, která zajistí, že udělený grant bude využit výhradně k realizaci účelu daného projektu.

Správní rada Nadace OF si vyhrazuje právo nepodpořit žádost o příspěvek bez udání důvodu. Na finanční příspěvek z prostředků NOF není právní nárok.

Jaké náležitosti musí projekt obsahovat?
Pokud projekt nebude obsahovat všechny povinné dokumenty uvedené v žádosti o grant, nebude projekt k posuzování zařazen.

Webová adresa
https://www.nadaceof.cz/

Dotace 16: **Nadace VIA -** granty **NNO JS**
(průběžně)

SÁZÍME BUDOUCNOST S KB PENZIJNÍ SPOLEČNOSTÍ 2025

Příjem žádostí: do 29.04.2025

Částka: 50 000 Kč – 250 000 Kč

Pro: právnická osoba,

Stav programu: plánovaná

ŠKODA STROMKY 2025

Příjem žádostí: do 31.03.2025

Částka: 10 000 Kč – 100 000 Kč

Pro: právnická osoba, obec/město

Stav programu: plánovaná

SÁZÍME BUDOUCNOST 2025: GRANTY DO 100 TISÍC

Příjem žádostí: do 30.07.2025

Částka: 100 000 Kč

Pro: právnická osoba, obec/město

Stav programu: plánovaná

Webová adresa:

https://www.nadacepartnerstvi.cz/Granty#grants-offer

Dotace 17: **EU** - Dotace z evropských a státních fondů **JS** *(průběžně)*

Aktuálně otevřené výzvy zde:

Inovace

Získejte dotace z EU na pořízení nových výrobních strojů určených k zahájení výroby inovovaných produktů či odstartování nových výrobních procesů.

Aplikace

Čerpejte dotace pro podnikatele na výzkumné a vývojové aktivity, a to až do výše 125 milionů Kč pro podniky všech velikostí.

Oběhové hospodářství

Až 70% dotace na pořízení technologií, inženýrských sítí i stavebních prací spojených s opětovným využitím odpadů a druhotných surovin ve výrobě.

Proof of Concept

Dotace na uplatnění výsledků výzkumu a vývoje do praxe pro malé a střední podniky.

Služby infrastruktury

V rámci této dotační výzvy mohou české podniky získat dotaci na odborné služby v oblasti výzkumu a vývoje, a také na rozšíření nebo výstavbu infrastruktury potřebné k provozu výzkumného nebo inovačního centra.

eHealth

Získejte dotaci na pořízení informačních systémů pro vedení zdravotnické dokumentace a IT vybavení.

ENERGov - Energetické úspory památkově chráněných budov

Dotace na podporu snížení energetické náročnosti u památkově chráněných veřejných budov.

Program SIGMA

Dotace pro projekty se zaměřením na komercializaci průlomových inovačních produktů či služeb nebo růst a rozvoj malých a středních podniků a startupů.

Program THÉTA

Dotace až 90 % na výzkum a vývoj, jejichž výsledky mají vysoký potenciál pro rychlé uplatnění v praxi v oblastech energetiky.

Program TREND

Program podporuje aplikovaný výzkum a experimentální vývoj mezi výzkumnými organizacemi a podniky.

Marketing

Získejte až 2,45 mil. Kč na podporu účasti na mezinárodních veletrzích a výstavách.

Vysokorychlostní internet

Dotace na projekty zlepšující pokrytí vysokorychlostním internetem v oblastech, které nejsou z tržního hlediska atraktivní.

Potenciál

Díky podpoře z programu Potenciál zlepšíte a vybavíte zázemí pro váš podnikový výzkum a vývoj.

Renovace brownfieldů pro cestovní ruch

Získejte dotace z EU na pořízení nových výrobních strojů určených k zahájení výroby inovovaných produktů či odstartování nových výrobních procesů.

Úspory energie

Dotační program se zaměřuje na snížení energetické náročnosti průmyslových areálů i jednotlivých budov.

- **Webová adresa**: http://www.enovation.cz/prehled-dotaci

Dotace 18: **OP EU Z PO 2021 - 2027: OPTAK** Operační program Technologie a aplikace pro konkurenceschopnost **JS** *(průběžně)*

Operační program Technologie a aplikace pro konkurenceschopnost rozdělí v letech 2021–2027 mezi české podniky téměř 80 mld. Kč.

Inovace: Dotace na zavedení inovací do výroby

Dotace na: nákup strojů, HW&SW a jiné

- Určeno pro: Malý podnik, Střední podnik, Small mid-caps
- Výše dotace: 1 - 80 mil. Kč
- Program je otevřený

Aplikace: Dotace na mzdy VaV pracovníků

Dotace na: mzdy, materiál, režijní náklady, smluvní výzkum a daňové odpisy DHM/DNM.

- Určeno pro: Malý podnik, Střední podnik, Velký podnik
- Výše dotace: 2 - 125 mil. Kč
- Program je otevřený

Potenciál: Dotace na nová VaV centra

Dotace na: pořízení výzkumného vybavení

- Určeno pro: Malý podnik, Střední podnik, Velký podnik
- Výše dotace: 2 - 100 mil. Kč
- Program je otevřený

Marketing: Prezentujte svou firmu v zahraničí

Dotace na: účast podnikatelů na veletrzích a výstavách v zahraničí

- Určeno pro: Malý podnik, Střední podnik
- Výše dotace: 200 tis. - 2,45 mil. Kč
- Program je uzavřený

Vysokorychlostní internet: Dotace na vysokorychlostní internet

Dotace na: budování nových optických přípojných sítí, modernizace stávajících sítí

- Určeno pro: Malý podnik, Střední podnik, Velký podnik
- Výše dotace: 700 tis. - 228 mil. Kč
- Program je uzavřený

Úspory energie: Dotace na úspory energie ve firmách

Dotace na: realizaci úsporných opatření

- Určeno pro: Malý podnik, Střední podnik, Velký podnik
- Výše dotace: až 30 mil. EUR
- Program je otevřený

Proof of Concept: Dotace na patenty i mzdy odborníků

Dotace na: rozvoj transferu technologií a znalostí

- Určeno pro: Malý podnik, Střední podnik
- Výše dotace: 1 - 50 mil. Kč
- Program se připravuje

Inovační vouchery IV: Dotace na nákup expertních služeb v oblasti inovací

Dotace na: patenty, nákup expertního know-how

- Určeno pro: Malý podnik, Střední podnik
- Výše dotace: bude upřesněna
- Program je otevřený

Podpora přechodu k oběhovému hospodářství

Dotace na: výdaje na technologie

- Určeno pro: Malý podnik, Střední podnik, Small mid-caps
- Výše dotace: 1 - 100 mil. Kč
- Program se připravuje

Udržitelné hospodaření s vodou

Dotace na: Výzva se zaměřuje na recyklaci a úspory vody ve výrobních i nevýrobních podnicích

- Určeno pro: Malý podnik, Střední podnik, Velký podnik
- Výše dotace: 1 - 100 mil. Kč
- Program je uzavřený

Nové Úspory Energie - úvěry

Dotace na: realizaci úsporných opatření

- Určeno pro: Malý podnik, Střední podnik, Velký podnik
- Výše dotace: 0,5 až 60 mil. Kč
- Program je otevřený

Obnovitelné zdroje energie - výzva malé vodní elektrárny

Dotace na: výstavbu, modernizaci malých vodních elektráren

- Určeno pro: Malý podnik, Střední podnik, Velký podnik
- Výše dotace: 1 - 100 mil. Kč
- Program je otevřený

Webová adresa

https://www.dotace-optak.cz/?utm_source=oppik&utm_medium=banner&utm_campaign=novy_web_optak

Dotace 19: EU OPŽP – Operační program Životní prostředí – aktuální výzvy – JS *(průběžně)*

https://www.opzp.cz/nabidka-dotaci/

E-mail: **dotazy@sfzp.cz**

Jednotlivé výzvy lze otevřít rozkliknutím – ctrl+název dané výzvy

82. výzva - Ochrana půdy

Výzva se zaměřuje na tvorbu nových a obnovu stávajících vegetačních prvků a struktur, včetně opatření proti vodní a větrné erozi a zavádění půdoochranných technologií.

Stav výzvy

Příjem žádostí probíhá

Druh výzvy

Kolová (soutěžní)

Podání žádosti

15. 1. 2025 - 30. 6. 2025

Alokace

60 000 000 Kč

Podat žádost

Správa žádostí

Popis

Specifický cíl 1.3 – Podpora přizpůsobení se změně klimatu, prevence rizika katastrof a odolnosti vůči nim s přihlédnutím k ekosystémovým přístupům

Opatření 1.3.1 – Podpora přírodě blízkých opatření v krajině a sídlech

Aktivita 1.3.1.2 Tvorba nových a obnova stávajících vegetačních prvků a struktur, včetně opatření proti vodní a větrné erozi

Podaktivita 1.3.1.2.2 Zavádění půdoochranných technolog

80. výzva - migrační koridory pro živočichy

Výzva je určena ke zprůchodnění migračních překážek pro suchozemské i vodní živočichy a opatření k omezování jejich úmrtnosti.

Stav výzvy

Příjem žádostí probíhá

Druh výzvy

Průběžná

Podání žádosti

18. 12. 2024 - 30. 6. 2025

Alokace

80 000 000 Kč

Popis

Specifický cíl 1.6 – Posilování ochrany a zachování přírody, biologické rozmanitosti a zelené infrastruktury, a to i v městských oblastech, a snižování všech forem znečištění

Opatření 1.6.2 – Zprůchodnění migračních překážek pro živočichy

Aktivita 1.6.2.1 Zprůchodnění migračních překážek pro vodní živočichy a opatření k omezování jejich úmrtnosti

Aktivita 1.6.2.2 Zprůchodnění migračních překážek pro suchozemské živočichy a opatření k omezování jejich úmrtnosti

79. výzva - Budování infrastruktury potravinových bank

Výzva podpoří budování infrastruktury potravinových bank na celém území ČR.

Stav výzvy

Příjem žádostí probíhá

Druh výzvy

Průběžná

Podání žádosti

24. 1. 2025 - 4. 1. 2027

Alokace

50 000 000 Kč

Podat žádost

Správa žádostí

Popis

Specifický cíl 1.5 – Podpora přechodu na oběhové hospodářství účinně využívající zdroje

Opatření 1.5.3 – Infrastruktura potravinových bank

78. výzva – Energetické úspory ve veřejné infrastruktuře

Výzva pro přechodové regiony se vztahuje na integrované projekty v rámci komunitně vedeného místního rozvoje CLLD realizovaného prostřednictvím místních…

Stav výzvy

Příjem žádostí probíhá

Podání žádosti

12. 6. 2024 – 30. 6. 2025

Alokace

200 000 000 Kč

77. výzva – Energetické úspory ve veřejné infrastruktuře

Výzva pro méně rozvinuté regiony se vztahuje na integrované projekty v rámci komunitně vedeného místního rozvoje CLLD realizovaného prostřednictvím místních…

Stav výzvy

Příjem žádostí probíhá

Podání žádosti

12. 6. 2024 – 30. 6. 2025

Alokace

200 000 000 Kč

76. výzva – Prevence škod způsobených šelmami a dravci

Výzva se týká škod způsobených zvláště chráněnými druhy živočichů. Jedná se o pomoc podnikajícím chovatelům hospodářských zvířat v režimu podpory de minimis,…

Stav výzvy

Příjem žádostí probíhá

Podání žádosti

21. 2. 2024 – 31. 10. 2024

Alokace

20 000 000 Kč

75. výzva – Systémy předpovědi a varování před povodněmi a suchem

Výzva je určena projektům budování a modernizace komplexního systému předpovědní služby zahrnující budování a modernizaci měřicích sítí, infrastruktury a…

Stav výzvy

Příjem žádostí probíhá

Podání žádosti

29. 5. 2024 – 31. 10. 2024

Alokace

100 000 000 Kč

73. výzva - Vodní a vegetační krajinné prvky

Výzva se vztahuje na tvorbu nových a obnovu stávajících přírodě blízkých vodních a vegetačních prvků (včetně opatření proti větrné a vodní erozi a skladebných prvků ÚSES) v krajině včetně sídel. Určena je pro méně rozvinuté regiony, tj. Ústecký kraj, Karlovarský kraj, Pardubický kraj, Liberecký kraj, Královéhradecký kraj, Moravskoslezský kraj, Olomoucký kraj a Zlínský kraj.

Popis

Specifický cíl 1.3 – Podpora přizpůsobení se změně klimatu, prevence rizika katastrof a odolnosti vůči nim s přihlédnutím k ekosystémovým přístupům

Opatření 1.3.11 – Podpora přírodě blízkých opatření v krajině a sídlech – ERDF

Stav výzvy

Příjem žádostí probíhá

Druh výzvy

Průběžná

Podání žádosti

20. 11. 2024 - 30. 6. 2025

Alokace

400 000 000 Kč

72. výzva – Ekologické zátěže

Podpora je určena na sanace nejvážněji kontaminovaných lokalit, u kterých byla analýzou rizik ověřena kontaminace představující neakceptovatelné riziko pro lidské zdraví, vodní zdroje či ekosystémy.

Stav výzvy

Vyhlášená

Druh výzvy

Průběžná

Podání žádosti

29. 1. 2025 - 14. 11. 2025

Alokace

500 000 000 Kč

Podat žádost

Správa žádostí

Popis

Specifický cíl 1.6 – Posilování ochrany a zachování přírody, biologické rozmanitosti a zelené infrastruktury, a to i v městských oblastech, a snižování všech forem znečištění

Opatření 1.6.8 – Odstranění rizik kontaminace ohrožujících lidské zdraví, vodní zdroje nebo ekosystémy a rekultivace starých skládek

70. výzva - - Podpora povodňové operativy

Výzva je určena projektům na podporu povodňové operativy a zvyšování odolnosti citlivých objektů před povodněmi.

Specifický cíl 1.3 – Podpora přizpůsobení se změně klimatu, prevence rizika katastrof a odolnosti vůči nim s přihlédnutím k ekosystémovým přístupům

Opatření 1.3.6 – Podpora povodňové operativy, zvyšování resilience citlivých objektů před povodněmi

Hlavní cílové skupiny:

Veřejný sektor, Česká republika – prostřednictvím organizačních složek státu a jimi zřízených příspěvkových organizací.

Cílová území:

Území celé České republiky.

68. výzva – Předcházení vzniku odpadu

Výzva se vztahuje na projekty předcházení vzniku odpadu a jeho svozu a zpracování na území celé ČR. Podporována budou RE-USE centra a kompostéry pro předcházení vzniku komunálních odpadů. Podporována bude i výstavba a modernizace sběrných dvorů, doplnění a zefektivnění systému odděleného sběru/svozu zejména komunálních odpadů včetně podpory door-to-door systémů a zavádění systémů PAYT („Pay-as-You-Throw“).

Stav výzvy

Příjem žádostí probíhá

Druh výzvy

Průběžná

Podání žádosti

20. 11. 2024 - 30. 5. 2025

Alokace

400 000 000 Kč

Podat žádost

Správa žádostí

Popis

Specifický cíl 1.5 – Podpora přechodu na oběhové hospodářství účinně využívající zdroje

Opatření 1.5.1 – Kompostéry pro předcházení vzniku komunálních odpadů

Opatření 1.5.2 – RE-USE centra, prevence vzniku textilního a oděvního odpadu

Opatření 1.5.4 – Prevence vzniku odpadů z jednorázového nádobí nebo jednorázových obalů

Opatření 1.5.5 – Výstavba a modernizace sběrných dvorů, doplnění a zefektivnění systému odděleného sběru/svozu zejména komunálních odpadů včetně podpory door-to-door systémů a zavádění systémů PAYT („Pay-as-You-Throw“)

Alokace na schválené projekty je vyhlášena ve výši 400 mil. Kč.

Z toho alokace na opatření 1.5.1, 1.5.2, 1.5.4 je 350 mil. Kč.

Projekty opatření 1.5.5 je možné podpořit pouze v kombinaci s projekty opatření 1.5.1, 1.5.2, 1.5.4, přičemž alokace na opatření 1.5.5 je 50 mil. Kč.

Příjemci podpory

Dobrovolné svazky obcí

Městské části hl. města Prahy

Obce

Obchodní společnosti a družstva (ze 100 % vlastněná veřejným subjektem)

Příspěvkové organizace

67. výzva – Průzkum kontaminace životního prostředí

Výzva se zaměřuje na projekty průzkumu kontaminace životního prostředí a jeho jednotlivých složek, tj. podzemních či povrchových vod, sedimentů, horninového…

Stav výzvy

Vyhlášená

Podání žádosti

3. 7. 2024 – 29. 4. 2026

Alokace

150 000 000 Kč

58. výzva – Obnovitelné zdroje energie pro veřejné budovy

Výzva pro regiony v rámci ITI Ostravské, Jihlavské, Olomoucké a Zlínské aglomerace se vztahuje se na výstavbu a rekonstrukci obnovitelných zdrojů energie pro veřejné budovy.

Stav výzvy

Příjem žádostí probíhá

Druh výzvy

Průběžná

Podání žádosti

27. 9. 2023 – 30.6. 2025

Alokace

214 000 000 Kč

Podat žádost

Správa žádostí

Popis

Specifický cíl 1.2 – Podpora energie z obnovitelných zdrojů v souladu se směrnicí (EU) 2018/2001, včetně kritérií udržitelnosti stanovených v uvedené směrnici

Opatření 1.2.1 – Výstavba a rekonstrukce obnovitelných zdrojů energie pro veřejné budovy

Opatření 1.2.2 Výstavba a rekonstrukce obnovitelných zdrojů energie pro zajištění dodávek systémové energie ve veřejném sektoru

57. výzva – Snížení energetické náročnosti veřejných budov

Výzva pro přechodové regiony v rámci ITI Pražské metropolitní oblasti (vyjma území Hl. města Prahy) a ITI Českobudějovické aglomerace se vztahuje se na podporu…

Stav výzvy

Příjem žádostí probíhá

Podání žádosti

27. 9. 2023 - 30. 6. 2025

Alokace

236 000 000 Kč

56. výzva – Snížení energetické náročnosti veřejných budov

Výzva pro méně rozvinuté regiony v rámci ITI Karlovarské, Liberecko-Jablonecké, Olomoucké a Zlínské aglomerace se vztahuje se na podporu revitalizace budov…

Stav výzvy

Příjem žádostí probíhá

Podání žádosti

27. 9. 2023 -30. 6. 2025

Alokace

237 000 000 Kč

55. výzva – Svoz a zpracování odpadu

Výzva se vztahuje na integrované projekty (ITI) svozu a zpracování odpadu Hradecko-pardubické, Mladoboleslavské, Ústecko-chomutovské a Plzeňské aglomerace.…

Stav výzvy

Příjem žádostí probíhá

Podání žádosti

27. 9. 2023 -30. 6. 2025

Alokace

632 000 000 Kč

54. výzva - Vodní a vegetační krajinné prvky

Výzva pro regiony ITI Brněnské a Mladoboleslavské aglomerace se vztahuje na tvorbu nových a obnovu stávajících přírodě blízkých vodních a vegetačních prvků …

Stav výzvy

Příjem žádostí probíhá

Podání žádosti

27. 9. 2023 -30. 6. 2025

Alokace

173 000 000 Kč

53. výzva - Vodní a vegetační krajinné prvky

Výzva pro regiony ITI Olomoucké a Zlínské aglomerace se vztahuje na tvorbu nových a obnovu stávajících přírodě blízkých vodních a vegetačních prvků (včetně…

Stav výzvy

Příjem žádostí probíhá

Podání žádosti

27. 9. 2023 - 30. 6. 2025

Alokace

33 000 000 Kč

52. výzva – Protipovodňová opatření

Výzva je určena pro realizaci přírodě blízkých a protipovodňových opatření. Výzva zahrnuje podporu přírodě blízkých opatření v krajině a sídlech, realizaci…

Stav výzvy

Příjem žádostí probíhá

Podání žádosti

27. 9. 2023 - 30. 6. 2025

Alokace

427 000 000 Kč

AOPK OPŽP ZMV – 11. výzva SC 1.3
OPŽP – ZMV v Projektovém schématu AOPK ČR

- Stav: **probíhá**
- Celková alokace: **100 mil. Kč**
- Sběrná místa: **regionální pracoviště AOPK ČR**
- Typ žadatele: **Specifikováno ve výzvě**
- Lokalita: **Celá ČR**

Podání žádosti: 5. 11. 2024 – 30. 4. 2025

Další informace a podmínky platné v rámci 11. výzvy

Popis podporovaných opatření, aktivit, podaktivit:

Specifický cíl 1.3 – Podpora přizpůsobení se změně klimatu, prevence rizika katastrof a odolnosti vůči nim s přihlédnutím k ekosystémovým přístupům
Téma: Klima – příroda
V rámci specifického cíle bude možno podporovat:
Opatření 1.3.2: Zpracování studií a plánů (studie systému sídelní zeleně, územní studie krajiny, plán územního systému ekologické stability)
Nelze opětovně financovat projekty, které již byly podpořeny v rámci OPŽP 2014-2020 a žadatel se zavázal v době udržitelnosti k plnění cílů podpory.

- **Aktivita 1.3.2.1** Zpracování studií a plánů
  - Podaktivita 1.3.2.1.1.095_06 Zpracování studie systému sídelní zeleně, ZMV 06 Studie a plány
  - Podaktivita 1.3.2.1.2.095_06 Zpracování územní studie krajiny, ZMV 06 Studie a plány
  - Podaktivita 1.3.2.1.3.095_06 Zpracování plánu ÚSES, ZMV 06 Studie a plány

Hlavní cílové skupiny: Obce s rozšířenou působností zabývající se územním rozvojem.

Cílová území: Území celé České republiky

Informace o způsobilosti výdajů: Detailní informace o věcné a časové způsobilosti výdajů jsou uvedeny v platné verzi Příručky AOPK ČR. Nejzazší datum pro ukončení fyzické a finanční realizace operace je 31. 12. 2029.

Pro konzultace se žadatel může obracet na příslušná regionální pracoviště AOPK ČR.
Své dotazy můžete také posílat na e-mail aopk-dotazy-opzp21@nature.cz.
Vzory pro žadatele, Příručku AOPK ČR pro OPŽP 2021–2027 – ZMV a její přílohy najdete na stránce programu.

Související odkazy:

Metodický rámec zpracování studie systému sídelní zeleně (SSSZ)
Metodika zadávání územní studie krajiny (ÚSK)
Příručka k procesu zadávání, zpracování a implementace územní studie krajiny (ÚSK)
Metodika vymezování ÚSES
Standard péče o přírodu a krajinu 01 002 Vytváření ÚSES (plány a projekty)
Jednotný dotační portál (JDP) pro podání žádosti o dotaci
Portál pro tvorbu rozpočtové přílohy žádosti o dotaci poskytovatele AOPK ČR
Náklady obvyklých opatření MŽP 2025 platné od 5. 11. 2024
Dokumenty

- 11. výzva AOPK ČR, OPŽP 2021–2027 ZMV v Projektovém schématu AOPK ČR, specifický cíl 1.3

AOPK OPŽP ZMV – 10. výzva SC 1.6
OPŽP – ZMV v Projektovém schématu AOPK ČR

- Stav: **probíhá**
- Celková alokace: **200 mil. Kč**
- Sběrná místa: **regionální pracoviště AOPK ČR**
- Typ žadatele: **Specifikováno ve výzvě**
- Lokalita: **Celá ČR**

Podání žádosti: 5. 11. 2024 – 30. 4. 2025

Další informace a podmínky platné v rámci 10. výzvy

Popis podporovaných opatření, aktivit, podaktivit:

Specifický cíl 1.6 – Posilování ochrany a zachování přírody, biologické rozmanitosti a zelené infrastruktury, a to i v městských oblastech, a snižování všech forem znečištění
Téma: Biodiverzita
V rámci specifického cíle bude možno podporovat:
Opatření 1.6.1: Podpora přírodních stanovišť a druhů a péče o nejcennější části přírody a krajiny
Nelze opětovně financovat projekty, které již byly podpořeny v rámci OPŽP 2014 - 2020 a žadatel se zavázal v době udržitelnosti k plnění cílů podpory.

- **Aktivita 1.6.1.1** Péče o přírodní stanoviště a druhy, opatření na podporu ohrožených druhů
    - Podaktivita: 1.6.1.1.1.100_05 Péče o travinné ekosystémy, vřesoviště a rákosiny, ZMV 05 Travinné ekosystémy
    - Podaktivita: 1.6.1.1.1.100_08 Péče o lesní stanoviště, ZMV 08 Lesní ekosystémy
    - Podaktivita: 1.6.1.1.1.100_01 Péče o vodní a mokřadní biotopy vázané na tůně, ZMV 01 Tůně
    - Podaktivita: 1.6.1.1.1.070_02 Péče o vodní a mokřadní biotopy vázané na malé vodní nádrže, ZMV 02 MVN
    - Podaktivita: 1.6.1.1.1.100_03 Péče o vodní a mokřadní biotopy vázané na rašeliniště, ZMV 03 Rašeliniště
    - Podaktivita: 1.6.1.1.1.100_04 Péče o vodní a mokřadní biotopy vázané na vodní toky a jejich nivy (revitalizace a renaturace), slepá ramena, rušení odvodnění, ZMV 04 Revitalizace toků, rušení odvodňovacích zařízení
    - Podaktivita: 1.6.1.1.1.100_07 Péče o biotopy ohrožených druhů vázaných na dřeviny rostoucí mimo les - vegetační prvky, ZMV 07 Vegetační krajinné prvky
    - Podaktivita: 1.6.1.1.1.100_09 Specifická opatření (narušení drnu, stružkování, pojezdy těžkou technikou, asanace kůrovcové hmoty, zviditelnění stěn), ZMV 09 Specifická opatření na podporu druhů a stanovišť
    - Podaktivita 1.6.1.1.2.100_09 Předcházení, minimalizace a náprava škod způsobených vybranými zvláště chráněnými druhy živočichů, ZMV 09 Specifická opatření na podporu druhů a stanovišť
- **Aktivita 1.6.1.2** Péče o chráněná území (přírodní dědictví)
    - Podaktivita: 1.6.1.2.1.100_05 Péče o travinné ekosystémy, vřesoviště a rákosiny, ZMV 05 Travinné ekosystémy
    - Podaktivita: 1.6.1.2.1.100_08 Péče o lesní stanoviště, ZMV 08 Lesní ekosystémy
    - Podaktivita: 1.6.1.2.1.100_01 Péče o vodní a mokřadní biotopy vázané na tůně, ZMV 01 Tůně
    - Podaktivita: 1.6.1.2.1.085_02 Péče o vodní a mokřadní biotopy vázané na malé vodní nádrže, ZMV 02 MVN
    - Podaktivita: 1.6.1.2.1.100_02 Péče o vodní a mokřadní biotopy vázané na malé vodní nádrže (kraje), ZMV 02 MVN
    - Podaktivita: 1.6.1.2.1.100_03 Péče o vodní a mokřadní biotopy vázané na rašeliniště, ZMV 03 Rašeliniště
    - Podaktivita: 1.6.1.2.1.100_04 Péče o vodní a mokřadní biotopy vázané na vodní toky a jejich nivy (revitalizace a renaturace), slepá ramena, rušení odvodnění, ZMV 04 Revitalizace toků, rušení odvodňovacích zařízení

    - Podaktivita: 1.6.1.2.1.100_07 Péče o předměty ochrany vázané na dřeviny rostoucí mimo les - vegetační prvky, ZMV 07 Vegetační krajinné prvky
    - Podaktivita: 1.6.1.2.1.100_09 Specifická opatření (narušení drnu, stružkování, pojezdy těžkou technikou, asanace kůrovcové hmoty, zviditelnění stěn), ZMV 09 Specifická opatření na podporu druhů a stanovišť
- **Aktivita 1.6.1.3** Omezení šíření invazních nepůvodních a expanzivních druhů
    - Podaktivita: 1.6.1.3.1.100_10 Omezení šíření invazních nepůvodních a expanzivních druhů, ZMV 10 Invazní rostliny a živočichové
- **Aktivita 1.6.1.5** Návštěvnická infrastruktura sloužící k usměrnění návštěvníků v chráněných územích a zvýšení povědomí o problematice ochrany přírody
    - Podaktivita: 1.6.1.5.1.070_11 Návštěvnická infrastruktura sloužící k usměrnění návštěvníků v chráněných územích a zvýšení povědomí o problematice ochrany přírody, ZMV 11 Návštěvnická infrastruktura

Hlavní cílové skupiny:

Vlastníci a správci pozemků, organizace podílející se na ochraně přírody a krajiny, správci povodí a správci vodních toků, obce a města.

Cílová území:

Území celé České republiky

Informace o způsobilosti výdajů:

Detailní informace o věcné a časové způsobilosti výdajů jsou uvedeny v platné verzi Příručky AOPK ČR.

Nejzazší datum pro ukončení fyzické a finanční realizace operace je 31. 12. 2029.

Pro konzultace se žadatel může obracet na příslušná regionální pracoviště AOPK ČR.
Své dotazy můžete také posílat na e-mail aopk-dotazy-opzp21@nature.cz.
Vzory pro žadatele, Příručku AOPK ČR pro OPŽP 2021–2027 – ZMV a její přílohy najdete na stránce programu.

Související odkazy:

Jednotný dotační portál (JDP) pro podání žádosti o dotaci
Portál pro tvorbu rozpočtové přílohy žádosti o dotaci poskytovatele AOPK ČR
Náklady obvyklých opatření MŽP 2025 platné od 5. 11. 2024
Návrat vlků – webové stráky

AOPK OPŽP ZMV – 9. výzva SC 1.3
OPŽP – ZMV v Projektovém schématu AOPK ČR

- Stav: **probíhá**
- Celková alokace: **300 mil. Kč**
- Sběrná místa: **regionální pracoviště AOPK ČR**
- Typ žadatele: **Specifikováno ve výzvě**
- Lokalita: **Celá ČR**

Podání žádosti: 5. 11. 2024 – 30. 4. 2025

Další informace a podmínky platné v rámci 9. výzvy

Popis podporovaných opatření, aktivit, podaktivit:

Specifický cíl 1.3 – Podpora přizpůsobení se změně klimatu, prevence rizika katastrof a odolnosti vůči nim s přihlédnutím k ekosystémovým přístupům
Téma: Klima – příroda
V rámci specifického cíle bude možno podporovat:
Opatření 1.3.1: Podpora přírodě blízkých opatření v krajině a sídlech
Nelze opětovně financovat projekty, které již byly podpořeny v rámci OPŽP 2014 - 2020 a žadatel se zavázal v době udržitelnosti k plnění cílů podpory.

- **Aktivita 1.3.1.1** Tvorba nových a obnova stávajících přírodě blízkých vodních prvků v krajině včetně sídel
  - Podaktivita 1.3.1.1.1.100_01 Vytváření a obnova tůní (mokřadů), ZMV 01 Tůně
  - Podaktivita 1.3.1.1.2.060_02 Malé vodní nádrže, ZMV 02 MVN
  - Podaktivita 1.3.1.1.3.100_04 Revitalizace a renaturace vodních toků a niv, ZMV 04 Revitalizace toků, rušení odvodňovacích zařízení
- **Aktivita 1.3.1.2** Tvorba nových a obnova stávajících vegetačních prvků a struktur, včetně opatření proti vodní a větrné erozi
  - Podaktivita 1.3.1.2.1.100_07 Vegetační krajinné prvky (založení prvků ÚSES), ZMV 07 Vegetační krajinné prvky
  - Podaktivita 1.3.1.2.1.080_07 Vegetační krajinné prvky (včetně skladebných prvků ÚSES), ZMV 07 Vegetační krajinné prvky
- **Aktivita 1.3.1.4** Zakládání a obnova veřejné sídelní zeleně
  - Podaktivita 1.3.1.4.1.085_07 Zakládání a obnova veřejné sídelní zeleně, ZMV 07 Vegetační krajinné prvky
  - Podaktivita 1.3.1.4.1.090_07 Zakládání a obnova veřejné sídelní zeleně vyplývající ze SSSZ, ZMV 07 Vegetační krajinné prvky
- **Aktivita 1.3.1.5** Odstranění či eliminace negativních funkcí odvodňovacích zařízení v krajině
  - Podaktivita 1.3.1.5.1.100_04 Odstranění či eliminace negativních funkcí odvodňovacích zařízení v krajině, ZMV 04 Revitalizace toků, rušení odvodňovacích zařízení

Hlavní cílové skupiny:

Vlastníci a správci pozemků, organizace podílející se na ochraně přírody a krajiny, správci povodí a správci vodních toků, obce a města.

Cílová území:

Území celé České republiky

Informace o způsobilosti výdajů:

Detailní informace o věcné a časové způsobilosti výdajů jsou uvedeny v platné verzi Příručky AOPK ČR.

Nejzazší datum pro ukončení fyzické a finanční realizace operace je 31. 12. 2029.

Pro konzultace se žadatel může obracet na příslušná regionální pracoviště AOPK ČR.
Své dotazy můžete také posílat na e-mail aopk-dotazy-opzp21@nature.cz.
Vzory pro žadatele, Příručku AOPK ČR pro OPŽP 2021–2027 – ZMV a její přílohy najdete na stránce programu.

https://www.opzp.cz/nabidka-dotaci/

Dotace 20: **Operační program Rybářství na období 2021–2027 JS** *(průběžně)*

Popis dotačního titulu

Operační program Rybářství je nástrojem čerpání prostředků z Evropského námořního, rybářského a akvakulturního fondu (ENRAF) v programovém období 2021–2027 a přispívá především k plnění cílů Společné rybářské politiky, Zelené dohody pro Evropu a Víceletého národního strategického plánu pro akvakulturu.

V České republice je OP Rybářství zaměřen na odvětví sladkovodní akvakultury a jeho hlavním cílem je konkurenceschopná, odolná a udržitelně se rozvíjející akvakultura, což je zároveň hlavní cíl pro oblast akvakultury definovaný v Zelené dohodě a v navazující strategii Evropské komise „Od zemědělce ke spotřebiteli".

Řídicím orgánem zodpovědným za přípravu a implementaci OP Rybářství 2021–2027 je Ministerstvo zemědělství České republiky.

Ačkoliv cíle OP Rybářství 2014–2020 zůstávají nadále platné a podpora příslušných aktivit bude pokračovat, dojde v programovém období 2021–2027 k posunu v zaměření OP Rybářství. Změnou bude především orientace na projekty, které budou přispívat k plnění klíčových horizontálních priorit EU a environmentálních cílů EU, zejména Zelené dohody pro Evropu včetně a navazujících strategií: Strategie od zemědělce ke spotřebiteli a Strategie pro biodiverzitu. Zvýhodněny budou projekty pro přizpůsobení se změně klimatu, včetně opatření zmírňující dopady klimatické změny, dále budou zvýhodněny projekty zaměřené na snížení klimatické stopy akvakultury prostřednictvím podpory aktivit zaměřených na účinné využívání zdrojů nebo obnovitelných zdrojů (např. solárních panelů, hybridních vozidel apod.). Zvýhodněny budou rovněž projekty zvyšující energetickou účinnost akvakultury a její digitalizaci.

Jedna miliarda pro rybáře. V OP Rybářství 2021-2027 nově dostanou příspěvky i na mimoprodukční funkce rybníků vedoucí k lepšímu životnímu prostředí

Na péči o přírodu a krajinu se ještě více zaměřuje Operační program Rybářství 2021-2027, který připravilo Ministerstvo zemědělství (MZe). Mimo jiné bude možné nově získat příspěvek i za plnění mimoprodukčních funkcí rybníků na rybnících o velikosti dva až pět hektarů, které významně pomáhají životnímu prostředí. Na OP Rybářství půjde do roku 2027 přibližně 1 miliarda korun. Materiál dnes schválila vláda.

„Hlavním cílem je podporovat takové rybářství, aby bylo nejenom schopné obstát v mezinárodní konkurenci, ale zároveň přispívalo k lepší péči o přírodu a krajinu. Prioritou je zajistit, aby tato tradiční oblast zůstala dlouhodobě udržitelná a poskytovala kvalitní potraviny," řekl ministr zemědělství Zdeněk Nekula (KDU-ČSL).

Přibližně 1 miliarda korun je připravena pro příští období OP Rybářství do roku 2027. Příspěvky pro rybářské podniky, zpracovatele, výzkumné organizace, vysoké školy, rybářské svazy a další příjemce v tomto programovém období se ještě více zaměřují na ekologii a biologickou rozmanitost.

Prostřednictvím modernizací MZe podpoří zvýšení produkce, zvýšení podílu i sortimentu zpracovaných sladkovodních ryb pro český trh, což posílí postavení rybářských podniků.

Nově budou v rámci programu vypláceny příspěvky za plnění mimoprodukčních funkcí rybníků, jako je zadržování vody v krajině, retence při suchu a povodních, rekreace i sportovní vyžití pro obyvatele a zajištění vhodného prostředí pro různé druhy zvířat a rostlin.

„Podpora na mimoprodukční funkce umožní kompenzovat ekonomické ztráty podniků, které jim vznikají, protože plní celospolečenskou službu a cíle pro oblast klimatu a životního prostředí. Náhrady za akumulační a retenční funkce přispějí k zachování dobrého stavu rybníků, které slouží jako významný prvek při zmírňování dopadů klimatické změny. Předpokládáme, že ročně tak poskytneme kompenzace na přibližně 340 rybníků," uvedl ministr Nekula.

Peníze programu jsou zajištěny z národních (30 %) i unijních zdrojů (70 %), konkrétně z Evropského námořního, rybářského a akvakulturního fondu. Programový dokument vychází z Víceletého národního strategického plánu pro akvakulturu pro léta 2021 až 2030, který schválila vláda 13. září 2021.

OP Rybářství 2021-2027 navazuje na OP Rybářství 2014-2020, přičemž v novém období bude kladen důraz na plnění cílů Strategie EK „Od zemědělce ke spotřebiteli" pro spravedlivé, zdravé a ekologické potravinové systémy, Strategie v oblasti biologické rozmanitosti do roku 2030 a k plnění priorit EU, kterými jsou odolnost a zelená a digitální transformace.

V ČR je produkce ryb zabezpečována z více než 93 % v rybnících, nejvíce zastoupenou rybou je kapr obecný (přes 82 %). Na území ČR se nachází přes 24 tisíc rybníků a malých vodních nádrží o celkové ploše zhruba 53 tisíc hektarů, které zadržují více než 420 milionů m3 vody.

Webová adresa

https://eagri.cz/public/web/mze/dotace/operacni-program-rybarstvi-na-obdobi-2021-2027/

https://eagri.cz/public/web/mze/dotace/operacni-program-rybarstvi-na-obdobi-2021-2027/aktuality/jedna-miliarda-pro-rybare-v-op-rybarstvi.html

Dotace 21: **MZE Ministerstvo zemědělství ČR – 129 670** Dotace na údržbu a obnovu kulturních a venkovských prvků pro rok 2025 – **OB** **FO** **JS** *(průběžně)*

Dotační program č. 129 670	**Údržba a obnova kulturních a venkovských prvků II pro rok 2025**
Elektronická registrace žádosti prostřednictvím JDP	~~od 3. 2. 2025 (8:00 hod.) do 17. 2. 2025 (18:00 hod.)~~
Předložení žádosti a příloh předkládaných při podání žádosti na MZe	na základě výzvy MZe (zasílána e-mailem) do 3. 3. 2025 (včetně)
Příjem dokladů předkládaných po realizaci údržby/obnovy	od vydání rozhodnutí o poskytnutí dotace do 30. 9. 2026 (včetně)

- žádost musí být předběžně registrovaná vždy elektronickou cestou prostřednictvím Jednotného dotačního portálu (dále jen „JDP“) https://jdp.mf.gov.cz/rispf. Registrace bude zahájena ~~**3. 2. 2025 v 8:00 hod. a ukončena 17. 2. 2025 v 18:00 hod.**~~ Pro registraci na uvedený portál postačuje, aby žadatel měl funkční e-mailovou adresu a přístup na internet. Tato elektronická registrace žádosti není podáním žádosti o dotaci ve smyslu § 14 odst. 3 rozpočtových pravidel. K podání žádosti o dotaci dochází až předložením žádosti a příloh dle bodu 1 písm. m) Části A Zásad,

Více v dokumentu žádosti.

Web

https://mze.gov.cz/public/portal/mze/dotace/narodni-dotace/dotace-na-udrzbu-a-obnovu-kulturnich-a-1/dotace-na-udrzbu-a-obnovu-kulturnich-a-venkovskych-prvku-pro-rok-2025

Dotace 22: **MZE Ministerstvo zemědělství ČR – Strategický plán SZP 2023–2027** – **JS** *(průběžně)*

Předpokládaný harmonogram příjmu žádostí pro rok 2025 pro Strategický plán SZP na období 2023–2027

Harmonogram příjmu žádostí SP SZP na rok 2025 v příloze je podrobnějším zobrazením podle jednotlivých intervencí, s uvedením specifických cílů, plánovaným datem zahájení a ukončení příjmu žádostí, finančních alokací, podporovanými aktivitami, územní působností a způsobilých žadatelů.

Pro projektové intervence rozvoje venkova si dovolujeme upozornit, že v rámci dokládání povinných příloh po podání Žádosti o dotaci bude muset žadatel, stejně jako v rámci Programu rozvoje venkova, doložit platné stavební povolení (tj. do cca do 3 – 4 měsíců od ukončení příjmu žádostí).

Tematické oblasti	**Termín příjmu žádostí**
Přímé platby a plošné platby předkládané v rámci jednotné žádosti	**Cca polovina dubna až polovina května 2025**

- 01.21 – Základní podpora příjmu pro udržitelnost (= BISS) a 03.29 Doplňková redistributivní podpora příjmu pro udržitelnost
- 02.28 – Platba pro malé zemědělce
- 04.30 – Doplňková podpora příjmu pro mladé zemědělce
- 05.31 a 06.31 Režimy pro klima a životní prostředí (= Ekoplatba)
- 07.32 až 15.32 Podpory příjmu vázané na produkci
- 16.70 až 22.70 Agroenvironmentálně–klimatická opatření (AEKO)
- 23.70 – Ekologické zemědělství
- 25.70 – Zalesňování zemědělské půdy – péče o založený porost + staré závazky pro Zalesňování zemědělské půdy
- 26.70 – Péče o založený agrolesnický systém
- 27.70 – Zvýšení obranyschopnosti v chovu prasat vakcinací (= Antimikrobiální rezistence)
- 28.70 – Dobré životní podmínky zvířat
- 29.70 a 30.70 Lesnicko-environmentální platby
- 31.71 – Oblasti s přírodními a jinými omezeními (ANC)
- 32.72 – Oblasti Natura 2000 na zemědělské půdě

Projektové intervence – jarní kolo 2025 Od 29. 4. do 20. 5. 2025

- 35.73 – Technologické investice v lesním hospodářství
- 36.73 – Investice do lesnické infrastruktury
- 37.73 – Technologie snižující emise GHG a NH_3
- 40.73 – Vodohospodářská opatření v lesích
- 43.73 – Neproduktivní investice v lesích

Podporovaná aktivita:

opatření k posílení rekreační funkce lesa, např. značení, výstavba a rekonstrukce stezek pro turisty do šíře 2 metrů, značení významných přírodních prvků, výstavba herních, naučných a fitness prvků, výstavba studánek,

opatření k usměrňování návštěvnosti území, např. zřizování odpočinkových stanovišť, přístřešků, informačních tabulí, závor,

opatření k údržbě lesního prostředí, např. zařízení k odkládání odpadků,

opatření k zajištění bezpečnosti návštěvníků lesa, např. mostky, lávky, zábradlí, stupně,

nákup pozemků maximálně do částky odpovídající 10% celkových způsobilých výdajů, ze kterých je stanovena dotace, za podmínky dotační výzvy.

LESNÍ STEZKA

Oprávnění žadatelé:

Vlastník, nájemce, pachtýř nebo vypůjčitel PUPFL.

Sdružení s právní subjektivitou a spolek vlastníků, nájemců, pachtýřů nebo vypůjčitelů PUPFL.

Výše dotace:

• Výše dotace: 100% způsobilých výdajů.

Minimální výdaje, ze kterých je stanovena dotace, jsou 100 000 Kč na projekt.

Maximální výdaje, ze kterých je stanovena dotace, jsou 3 000 000 Kč na projekt.

Maximální výše dotace na jednoho příjemce dotace v rámci této operace činí 50 000 000 Kč za období 2023-2027.

Specifické podmínky: Projekt Ize realizovat na PUPFL na území České republiky mimo zvláště chráněná území, oblasti Natura 2000 a území hl. města Prahy.

PUPFL, v rámci kterých se nachází předmět projektu, jsou zařízeny platným lesním hospodářským plánem nebo platnou lesní hospodářskou osnovou.

Termíny:
Zahájení příjmu žádosti: 29.04.2025 od 8:00 hodin
Ukončení příjmu žádostí: 20.05.2025 do 18:00 hodin

- 45.73 – Investice do nezemědělských činností

Projektové intervence – podzimní kolo 2025	**Předpoklad říjen 2025**

- 33.73 – Investice do zemědělských podniků
- 34.73 – Investice do zpracování zemědělských produktů
- 38.73 – Investice do obnovy kalamitních ploch
- 39.73 – Investice do ochrany MZD
- 44.73 – Přeměna porostů náhradních dřevin
- 49.75 – Zahájení činnosti mladého zemědělce
- 51.77 – Inovace při zpracování zemědělských produktů
- 53.77 – Podpora operačních skupin a projektů EIP

Projektové intervence – kontinuální příjem	
• 41.73 – Zalesňování zemědělské půdy – založení porostu	**Do 30. 11. 2025**
• 42.73 – Založení agrolesnického systému	**Do 30. 11. 2025**
• 46.73 – Pozemkové úpravy	**Od července 2025**
• 52.77 – Leader - projekty předkládané prostřednictvím Místních akčních skupin	**Od března 2024** projekty konečných žadatelů předkládané prostřednictvím místních akčních skupin

	Od konce roku 2024 projekty spolupráce místních akčních skupin
• 54.78 – Podpora poradenství	**Od 25. 4. 2023** záměr a) individuální poradenství **Od 1. 4. 2024** záměr c) specializované poradenství
• 55.78 – Podpora vzdělávání	**Od února 2025** záměr a) Vzdělávací a informační akce a exkurze v zemědělství, potravinářství a lesnictví **Podzim 2025** záměr b) Výměna řídicích pracovníků
Odvětvové intervence – rok 2025	
• 56.55 až 61.55 Odvětví včelařství	**1. 8. 2024 – 31. 7. 2025**
• 63.58 – Investice do výroby vína	**1. 1. – 31. 8. 2025**
• 62.58 – Restrukturalizace a přeměna vinic	**1. 1. – 31. 12. 2025**
• 64.47 až 78.47 Odvětví ovoce a zelenina • 79.47 až 86.47 Odvětví vejce • 87.47 až 93.47 Odvětví okrasné rostliny • 94.47 až 97.47 Odvětví brambory	Žádost o uznání OP – v průběhu celého roku **2025** Žádost o nový operační program – **do 15. srpna 2025** Žádost o změnu operačního programu na následující rok(y) – **do 15. září 2025** Žádost o změnu operačního programu v průběhu roku 2025 – **do 15. listopadu 2025** Žádost o část podpory – **do 31. července 2025** za výdaje vynaložené v 1. pololetí operačního programu Žádost o zbývající část podpory nebo o roční podporu za rok 2024 – do **15. února 2025**

Příslušná nařízení vlády a na ně navazující metodická doporučení, stejně tak jako Pravidla pro žadatele, kterými se stanovují podmínky pro projektové intervence SP SZP budou postupně zveřejňována po svém schválení na internetových stránkách Ministerstva zemědělství a Státního zemědělského intervenčního fondu.

Ministerstvo zemědělství bude před jednotlivými koly příjmu žádostí na projektové intervence organizovat online školení k podmínkám Pravidel. Všechny termíny a pokyny pro přihlášení budou zveřejňovány na výše uvedených internetových stránkách.

https://mze.gov.cz/public/portal/mze/dotace/szp-pro-obdobi-2021-2027/zakladni-informace/predpokladany-harmonogram-prijmu-zadosti

Dotace 23: **MMR Ministerstvo pro místní rozvoj ČR** – Státní fond rozvoje bydlení: Úvěrové programy – **OB** **FO** **JS** *(průběžně)*

NEJEDNÁ SE O DOTACI V PRAVÉM SLOVA SMYSLU!!!

Nájemní bydlení

Nový úvěrově-dotační program na vybudování nájemních bytů. Až 111 mil. Kč na jeden projekt.

NPO brownfieldy

Dotace na revitalizaci území se starou stavební zátěží (brownfieldů) financované z Nástroje pro oživení a odolnost.

Panel 2013+

Úvěrový program na opravy a modernizace bytových domů – panelových i nepanelových. Důraz je kladen na komplexnost oprav.

Brownfieldy

Dotace a úvěry na revitalizaci území se starou stavební zátěží (brownfieldů) pro jiné než hospodářské využití.

Přehled ukončených programů

Přehled a dokumenty k ukončeným programům (Výstavba pro obce, Nájemní byty, Zateplování atd.)

Webová adresa

http://www.sfrb.cz/

http://www.sfrb.cz/programy-a-podpory/programy/?L=0

Dotace 24: **MMR Ministerstvo pro místní rozvoj ČR** – Národní dotace - 2025 a další plánované výzvy – **JS** *(průběžně)*

Obnova místních komunikací (DOTAČNÍ VÝZVA ZATÍM NEBYLA ZVEŘEJNĚNA. INFORMACE UVEDENÉ NÍŽE VYCHÁZEJÍ Z JIŽ UKONČENÝCH VÝZEV, MAJÍ TEDY POUZE INFORMATIVNÍ CHARAKTER. VÝZVA PRO ROK 2025 JEŠTĚ NEBYLA ZVEŘEJNĚNA.)
Dotace je zaměřena na obnovu místních komunikací a jejich součástí pro obce do 10 000 obyvatel.

HTTPS://MMR.GOV.CZ/CS/NARODNI-DOTACE/PODPORA-A-ROZVOJ-REGIONU

HTTPS://WWW.BOHEMIAGRANT.CZ/DOTACNI-VYZVA-OBEC/MISTNI-KOMUNIKACE.HTML

HTTPS://DOTACEPROOBCE.CZ/DOTACE/OBNOVA-MISTNICH-KOMUNIKACI-1651945758

Podpora obnovy a rozvoje venkova

PORR - Podpora obnovy a rozvoje venkova (aktivita 2 a 3)

Ministerstvo pro místní rozvoj jako poskytovatel dotace vyhlašuje výzvu č. 1/2025/117D7620 k podávání žádostí o poskytnutí dotace pro rok 2025 z podprogramu 117D7620 *Podpora obnovy a rozvoje venkova*, programu 117D76 *Podpora obnovy a rozvoje regionů*.

Cílem výzvy je zejména stabilizace území formou zajištění základní infrastruktury a vybavenosti obcí a jejich svazků podporou níže uvedených aktivit v rámci obcí do 3 000 obyvatel.

Aktivita 2 - Rekonstrukce, přestavba a výstavba veřejných budov
Aktivita 3 - Podpora vybavení komunální technikou

Zahájení příjmu žádostí: **13. ledna 2025**
Ukončení příjmu žádostí: **31. března 2025**

Elektronický formulář Žádosti: http://www3.mmr.cz/zad

Ministerstvo pro místní rozvoj plánuje v závěru 1. pololetí 2025 vyhlásit výzvu k podávání žádostí o dotace na krytí části úrokových nákladů z úvěrů obcí (na tzv. úrokovou dotaci), které budou obce čerpat na dofinancování realizace projektů podpořených z této výzvy vyhlášené v podprogramu Podpora obnovy a rozvoje venkova. Předpokládá se, že tuto

úrokovou dotaci bude obec moci použít na náklady na úroky placené v průběhu prvních tří let splácení úvěru, a celková výše úrokové dotace bude moci dosahovat výše 300 tis. až 1 mil. Kč.

Dokumenty

- Výzva k podávání žádostí 1/2025/117D7620 [PDF, 238KB]
- Příloha č. 1 k Výzvě - Zásady [, 0KB]
- Přílohy k žádosti - formuláře

Podpora obcí s 3001-10000 obyvateli

PORR – Podpora obcí s 3 001 – 10 000 obyvateli (aktivita 2)

Ministerstvo pro místní rozvoj jako poskytovatel dotace vyhlašuje výzvu č. 1/2025/117D7621 k podávání žádostí o poskytnutí dotace pro rok 2025 z podprogramu 117D7621 *Podpora obcí s 3 001 – 10 000 obyvateli*, programu 117D76 *Podpora obnovy a rozvoje regionů*.

Cílem výzvy je zejména stabilizace území formou zajištění základní infrastruktury a vybavenosti obcí s 3 001 – 10 000 obyvateli a jejich svazků podporou níže uvedené aktivity.

Aktivita 2 - Rekonstrukce, přestavba a výstavba veřejných budov

Zahájení příjmu žádostí: **13. ledna 2025**
Ukončení příjmu žádostí: **31. března 2025**

Elektronický formulář Žádosti: http://www3.mmr.cz/zad

Dokumenty

- Výzva k podávání žádostí 1/2025/117D7621 [PDF, 244KB]
- Příloha č. 1 k Výzvě - Zásady 0KB]
- Přílohy k žádosti - formuláře

~~DT D - Podpora vítězů soutěže Vesnice roku~~

Oživení cestovního ruchu podporou infrastruktury cestovního ruchu

Ministerstvo pro místní rozvoj vyhlašuje nový podprogram na podporu udržitelného rozvoje cestovního ruchu (CR) a pozitivního dopadu cestovního ruchu na rozvoj regionů. Hlavním cílem podprogramu je podpora rozvoje veřejné infrastruktury cestovního ruchu a doprovodné infrastruktury cestovního ruchu.
Podprogram je rozdělen na dva dotační tituly:
DT 1 - Podpora veřejné infrastruktury CR na národní a nadregionální úrovni
DT 2 - Podpora veřejné infrastruktury CR v regionech (krajské grantové schéma) - oprávněnými žadateli jsou pouze kraje.

Oživení cestovního ruchu podporou infrastruktury CR 2025

Čtvrt miliardy na rozvoj infrastruktury cestovního ruchu. MMR významně posílí roli krajů při poskytování dotací na jeho podporu

https://www.mmr.gov.cz/cs/ostatni/web/novinky/ctvrt-miliardy-na-rozvoj-infrastruktury-cestovniho

PORR - Podpora rozvoje hospodářsky a sociálně ohrožených území

Ministerstvo pro místní rozvoj jako poskytovatel dotace vyhlašuje ke dni 14. dubna 2025 výzvu č. 1/2025/117D7624 k podávání žádostí o poskytnutí dotace pro rok 2025 z podprogramu 117D7624 *Podpora rozvoje hospodářsky a sociálně ohrožených území*, programu 117D76 *Podpora obnovy a rozvoje regionů*.

Cílem výzvy je zvýšení investiční připravenosti a absorpční kapacity obcí nacházejících se v hospodářsky a sociálně ohrožených územích.

Zahájení příjmu žádostí: **14. dubna 2025**
Ukončení příjmu žádostí: **26. června 2025**

Elektronický formulář Žádosti: http://www3.mmr.cz/zad

Pro řešení konkrétních dotazů k akcím plánovaným k předložení do výzvy je žadatelům zpřístupněn konzultační servis dostupný na adrese https://ks.crr.gov.cz.

Pro nápovědu, jak řešit různé situace týkající se postupů při podání žádosti o dotaci a její administraci, lze využít nápovědy na adrese: Jak na národní dotace.

https://mmr.gov.cz/cs/narodni-dotace/podpora-a-rozvoj-regionu/podpora-obnovy-a-rozvoje-regionu-2025/porr-podpora-rozvoje-hospodarsky-a-socialne-ohroze

Program ŽIVEL (SFPI)

Výzva je zaměřena na zajištění finančních prostředků Státnímu fondu podpory investic na realizaci programu 11773.

Cílem programu je financování obnovy obydlí postiženého živelní pohromou dne 24. června 2021 dle nařízení vlády č. 257/2021 Sb., o použití peněžních prostředků Státního fondu podpory investic formou dotace a úvěru na obnovu obydlí postiženého živelní pohromou dne 24. června 2021.

Příjemcem dotace je Státní fond podpory investic.

Výzva 1/2024/117D7310
Zahájení příjmu žádostí: 20. 3. 2024
Ukončení příjmu žádostí: 30. 6. 2026

Webová adresa

https://www.mmr.cz/cs/narodni-dotace/podpora-a-rozvoj-regionu/podpora-rozvoje-regionu-2023

https://www.mmr.cz/cs/narodni-dotace

https://mmr.gov.cz/cs/narodni-dotace/podpora-a-rozvoj-regionu

Dotace 25: MMR Ministerstvo pro místní rozvoj ČR – IROP 2021-2027 – aktuální vyhlášené nebo otevřené výzvy OB PO NNO JS *(průběžně)*

Plánované výzvy IROP 2021-2027

https://irop.mmr.cz/cs/irop-2021-2027/planovane-vyzvy-irop-2021-2027

Na této stránce Řídicí orgán IROP zveřejňuje plánované výzvy pro období 2021-2027 s orientačním datumem vyhlášení výzvy. Všechny tyto uvedené výzvy budou vyhlášeny ve 14 hod. příslušného dne. Veškeré informace k nim naleznete v dokumentu - harmonogram výzev IROP 2021-2027 pro rok 2023.

V případě rozdílu mezi plánovaným datem vyhlášení na této stránce a v harmonogramu výzev na rok 2023 jsou relevantní údaje na této stránce. V harmonogramu výzev IROP na rok 2023 budou údaje dodatečně aktualizovány po projednání na Monitorovacím výboru IROP 2021-2027.

Již vyhlášené výzvy jsou k dispozici na stránce výzvy IROP 2021-2027.

AKTUÁLNÍ VÝZVY níže

Web **https://irop.mmr.cz/cs/vyzvy-2021-2027?Status=ALL**

Otevření výzvy pomocí **ctrl + kliknutí na název**

-

105. výzva IROP - Vznik a modernizace sítě urgentních příjmů - SC 4.3 (ČR)

Příjem žádostí: 21. 1. 2025 - 21. 1. 2026

OTEVŘENÁ

-

104. výzva IROP - Vznik a modernizace sítě urgentních příjmů - SC 4.3 (PR)

Příjem žádostí: 21. 1. 2025 - 21. 1. 2026

OTEVŘENÁ

-

103. výzva IROP - Vznik a modernizace sítě urgentních příjmů - SC 4.3 (MRR)

Příjem žádostí: 21. 1. 2025 - 21. 1. 2026

OTEVŘENÁ

-

85. výzva IROP - Podpora ochrany veřejného zdraví - SC 4.3 (ČR)

Příjem žádostí: 31. 10. 2024 - 31. 10. 2025

OTEVŘENÁ

-

84. výzva IROP - Podpora ochrany veřejného zdraví - SC 4.3 (PR)

Příjem žádostí: 31. 10. 2024 - 31. 10. 2025

OTEVŘENÁ

-

83. výzva IROP - Podpora ochrany veřejného zdraví - SC 4.3 (MRR)

Příjem žádostí: 31. 10. 2024 - 31. 10. 2025

OTEVŘENÁ

-

98. výzva IROP - Podpora rozvoje a dostupnosti komunitní psychiatrické péče - SC 4.3 (PR)

Příjem žádostí: 9. 7. 2024 - 17. 12. 2025

OTEVŘENÁ

-

97. výzva IROP - Podpora rozvoje a dostupnosti komunitní psychiatrické péče - SC 4.3 (MRR)

Příjem žádostí: 9. 7. 2024 - 17. 12. 2025

OTEVŘENÁ

-

96. výzva - Školská poradenská zařízení, speciální vzdělávání a střediska výchovné péče SC 4.1(PR)

Příjem žádostí: 27. 5. 2024 - 31. 12. 2027

OTEVŘENÁ

-

95. výzva - Školská poradenská zařízení, speciální vzdělávání a střediska výchovné péče SC 4.1(MRR)

Příjem žádostí: 27. 5. 2024 - 31. 12. 2027

OTEVŘENÁ

-

47. výzva IROP - Rozvoj neveřejné síťové infrastruktury veřejné správy - SC 1.1 (ČR)

Příjem žádostí: 14. 5. 2024 - 30. 4. 2025

OTEVŘENÁ

-

46. výzva IROP - Rozvoj neveřejné síťové infrastruktury veřejné správy - SC 1.1 (PR)

Příjem žádostí: 14. 5. 2024 - 30. 4. 2025

OTEVŘENÁ

-

45. výzva IROP - Rozvoj neveřejné síťové infrastruktury veřejné správy - SC 1.1 (MRR)

Příjem žádostí: 14. 5. 2024 - 30. 4. 2025

OTEVŘENÁ

-

93. výzva IROP - Podpora vzniku základní sítě infekčních klinik a oddělení - SC 4.3 (ČR)

Příjem žádostí: 24. 4. 2024 - 24. 10. 2025

OTEVŘENÁ

-

92. výzva IROP - Podpora vzniku základní sítě infekčních klinik a oddělení - SC 4.3 (PR)

Příjem žádostí: 24. 4. 2024 - 24. 10. 2025

OTEVŘENÁ

-

91. výzva IROP - Podpora vzniku základní sítě infekčních klinik a oddělení - SC 4.3 (MRR)

Příjem žádostí: 24. 4. 2024 - 24. 10. 2025

OTEVŘENÁ

-

82. výzva IROP - Cestovní ruch - SC 4.4 (PR)

Příjem žádostí: 10. 4. 2024 - 14. 1. 2026

OTEVŘENÁ

-

81. výzva IROP - Cestovní ruch - SC 4.4 (MRR)

Příjem žádostí: 9. 4. 2024 - 14. 1. 2026

OTEVŘENÁ

-

108. výzva IROP - Plnicí a dobíjecí stanice pro veřejnou dopravu - SC 6.1 (ITI)

Příjem žádostí: 4. 3. 2024 - 31. 12. 2027

OTEVŘENÁ

-

116. výzva IROP - Sociální bydlení II. KPSV+ SC 4.2 (PR)

Příjem žádostí: 21. 2. 2024 - 23. 2. 2026

OTEVŘENÁ

-

115. výzva IROP - Sociální bydlení II. KPSV+ SC 4.2 (MRR)

Příjem žádostí: 21. 2. 2024 - 23. 2. 2026

OTEVŘENÁ

-

102. výzva IROP - Sociální bydlení II. - SC 4.2 (PR)

Příjem žádostí: 21. 2. 2024 - 23. 2. 2026

OTEVŘENÁ

-

101. výzva IROP - Sociální bydlení II. - SC 4.2 (MRR)

Příjem žádostí: 21. 2. 2024 - 23. 2. 2026

OTEVŘENÁ

-

107. výzva IROP - Plnicí a dobíjecí stanice pro veřejnou dopravu - SC 6.1 (PR)

Příjem žádostí: 7. 2. 2024 - 30. 1. 2026

OTEVŘENÁ

-

106. výzva IROP - Plnicí a dobíjecí stanice pro veřejnou dopravu - SC 6.1 (MRR)

Příjem žádostí: 6. 2. 2024 - 30. 1. 2026

OTEVŘENÁ

-

65. výzva IROP - Zelená infrastruktura - SC 2.2 (VRR)

Příjem žádostí: 25. 1. 2024 - 10. 6. 2026

OTEVŘENÁ

-

110. výzva IROP - Nízkoemisní a bezemisní vozidla pro veřejnou dopravu - SC 6.1 (VRR)

Příjem žádostí: 10. 1. 2024 - 27. 6. 2025

OTEVŘENÁ

-

80. výzva IROP - eHealth - SC 1.1 (ČR)

Příjem žádostí: 28. 11. 2023 - 28. 11. 2025

OTEVŘENÁ

-

79. výzva IROP - eHealth - SC 1.1 (PR)

Příjem žádostí: 28. 11. 2023 - 28. 11. 2025

OTEVŘENÁ

-

78. výzva IROP - eHealth - SC 1.1 (MRR)

Příjem žádostí: 28. 11. 2023 - 28. 11. 2025

OTEVŘENÁ

-

59. výzva IROP - Deinstitucionalizace sociálních služeb - SC 4.2 (PR)

Příjem žádostí: 15. 11. 2023 - 31. 12. 2027

OTEVŘENÁ

-

58. výzva IROP - Deinstitucionalizace sociálních služeb - SC 4.2 (MRR)

Příjem žádostí: 15. 11. 2023 - 31. 12. 2027

OTEVŘENÁ

-

57. výzva IROP - Podpora akutní a specializované lůžkové psychiatrické péče - SC 4.3 (PR)

Příjem žádostí: 17. 10. 2023 - 17. 10. 2025

OTEVŘENÁ

-

56. výzva IROP - Podpora akutní a specializované lůžkové psychiatrické péče - SC 4.3 (MRR)

Příjem žádostí: 17. 10. 2023 - 17. 10. 2025

OTEVŘENÁ

-

113. výzva IROP - Technická pomoc - SC 7.1 (MRR, PR, celá ČR)

Příjem žádostí: 21. 9. 2023 - 30. 6. 2029

OTEVŘENÁ

•

86. výzva IROP - Cestovní ruch - SC 5.1 (CLLD)

Příjem žádostí: 24. 8. 2023 - 31. 12. 2027

OTEVŘENÁ

•

90. výzva IROP - Cestovní ruch - SC 4.4 (ITI)

Příjem žádostí: 15. 8. 2023 - 31. 12. 2027

OTEVŘENÁ

•

70. výzva IROP - Kultura - památky a muzea - SC 5.1 (CLLD)

Příjem žádostí: 19. 7. 2023 - 31. 12. 2027

OTEVŘENÁ

•

114. výzva IROP - Kultura - knihovny - SC 5.1 (CLLD)

Příjem žádostí: 19. 7. 2023 - 31. 12. 2027

OTEVŘENÁ

-

94. výzva IROP - Další vzdělávání - SC 4.1 (ITI)

Příjem žádostí: 13. 7. 2023 - 31. 12. 2027

OTEVŘENÁ

-

62. výzva IROP - Památky - SC 4.4 (ITI)

Příjem žádostí: 7. 7. 2023 - 31. 12. 2027

OTEVŘENÁ

-

61. výzva IROP - Hasiči - SC 5.1 (CLLD)

Příjem žádostí: 20. 6. 2023 - 31. 12. 2027

OTEVŘENÁ

-

74. výzva IROP - Multimodální osobní doprava - SC 6.1 (ITI)

Příjem žádostí: 15. 6. 2023 - 31. 12. 2027

OTEVŘENÁ

-

73. výzva IROP - Veřejná prostranství - SC 5.1 (CLLD)

Příjem žádostí: 13. 6. 2023 - 31. 12. 2027

OTEVŘENÁ

-

77. výzva IROP - Zelená infrastruktura - SC 2.2 (ITI)

Příjem žádostí: 9. 5. 2023 - 31. 12. 2027

OTEVŘENÁ

-

48. výzva IROP - Vzdělávání - SC 5.1 (CLLD)

Příjem žádostí: 21. 3. 2023 - 31. 12. 2027

OTEVŘENÁ

-

60. výzva IROP - Doprava - SC 5.1 (CLLD)

Příjem žádostí: 14. 3. 2023 - 31. 12. 2027

OTEVŘENÁ

-

76. výzva IROP - Standardizace územních plánů - SC 1.1 (PR)

Příjem žádostí: 28. 2. 2023 - 19. 12. 2025

OTEVŘENÁ

-

75. výzva IROP - Standardizace územních plánů - SC 1.1 (MRR)

Příjem žádostí: 28. 2. 2023 - 19. 12. 2025

OTEVŘENÁ

-

67. výzva IROP - Telematika pro veřejnou dopravu - SC 6.1 (ITI)

Příjem žádostí: 19. 12. 2022 - 31. 12. 2027

OTEVŘENÁ

-

37. výzva IROP - Základní školy - SC 4.1 (ITI)

Příjem žádostí: 15. 12. 2022 - 31. 12. 2027

OTEVŘENÁ

-

39. výzva IROP - Nízkoemisní a bezemisní vozidla pro veřejnou dopravu - SC 6.1 (ITI)

Příjem žádostí: 12. 12. 2022 - 31. 12. 2027

OTEVŘENÁ

-

66. výzva IROP - Infrastruktura pro cyklistickou dopravu - SC 6.1 (ITI)

Příjem žádostí: 8. 12. 2022 - 31. 12. 2027

OTEVŘENÁ

-

50. výzva IROP - Muzea - SC 4.4 (ITI)

Příjem žádostí: 6. 12. 2022 - 31. 12. 2027

OTEVŘENÁ

-

49. výzva IROP - Sociální služby - SC 5.1 (CLLD)

Příjem žádostí: 5. 12. 2022 - 31. 12. 2027

OTEVŘENÁ

-

44. výzva IROP - Střední školy - SC 4.1 (VRR)

Příjem žádostí: 30. 11. 2022 - 31. 12. 2027

OTEVŘENÁ

-

43. výzva IROP - Střední školy - SC 4.1 (PR)

Příjem žádostí: 30. 11. 2022 - 31. 12. 2027

OTEVŘENÁ

-

42. výzva IROP - Střední školy - SC 4.1 (MRR)

Příjem žádostí: 30. 11. 2022 - 31. 12. 2027

OTEVŘENÁ

-

32. výzva IROP - Podpora rozvoje a dostupnosti zdravotní následné péče - SC 4.3 (PR)

Příjem žádostí: 29. 11. 2022 - 31. 10. 2025

OTEVŘENÁ

-

31. výzva IROP - Podpora rozvoje a dostupnosti zdravotní následné péče - SC 4.3 (MRR)

Příjem žádostí: 29. 11. 2022 - 31. 10. 2025

OTEVŘENÁ

-

53. výzva IROP - Infrastruktura pro bezpečnou nemotorovou dopravu (ITI) - SC 6.1 (MRR, PR)

Příjem žádostí: 14. 11. 2022 - 31. 12. 2027

OTEVŘENÁ

-

29. výzva IROP - eGovernment a kybernetická bezpečnost (ITI) - SC 1.1 (MRR, PR)

Příjem žádostí: 10. 11. 2022 - 31. 12. 2027

OTEVŘENÁ

-

38. výzva IROP - Sociální bydlení - SC 4.2 (ITI)

Příjem žádostí: 3. 11. 2022 - 31. 12. 2027

OTEVŘENÁ

-

30. výzva IROP - Sociální služby - SC 4.2 (ITI)

Příjem žádostí: 24. 10. 2022 - 31. 12. 2027

OTEVŘENÁ

-

10. výzva IROP - eGovernment a kybernetická bezpečnost - SC 1.1 (VRR)

Příjem žádostí: 17. 10. 2022 - 31. 8. 2025

OTEVŘENÁ

-

20. výzva IROP - Mateřské školy (ITI) – SC 4.1 (MRR, PR)

Příjem žádostí: 29. 9. 2022 - 31. 12. 2027

OTEVŘENÁ

-

22. výzva IROP - Silnice II. třídy na Prioritní regionální silniční síti - SC 3.1 (PR)

Příjem žádostí: 27. 9. 2022 - 31. 12. 2027

OTEVŘENÁ

-

21. výzva IROP - Silnice II. třídy na Prioritní regionální silniční síti - SC 3.1 (MRR)

Příjem žádostí: 27. 9. 2022 - 31. 12. 2027

OTEVŘENÁ

-

16. výzva IROP - Knihovny (ITI) - SC 4.4 (MRR, PR)

Příjem žádostí: 19. 9. 2022 - 31. 12. 2027

OTEVŘENÁ

-

19. výzva IROP - Integrovaný záchranný systém - SC 2.1 (ČR)

Příjem žádostí: 15. 9. 2022 - 30. 9. 2025

OTEVŘENÁ

-

18. výzva IROP - Integrovaný záchranný systém - PČR a HZS ČR - SC 2.1 (PR)

Příjem žádostí: 15. 9. 2022 - 30. 9. 2025

OTEVŘENÁ

-

17. výzva IROP - Integrovaný záchranný systém - PČR a HZS ČR - SC 2.1 (MRR)

Příjem žádostí: 15. 9. 2022 - 30. 9. 2025

OTEVŘENÁ

-

13. výzva IROP - Integrovaný záchranný systém - ZZS krajů - SC 2.1 (PR)

Příjem žádostí: 31. 8. 2022 - 31. 12. 2027

OTEVŘENÁ

-

12. výzva IROP - Integrovaný záchranný systém - ZZS krajů - SC 2.1 (MRR)

Příjem žádostí: 31. 8. 2022 - 31. 12. 2027

OTEVŘENÁ

Web **https://irop.mmr.cz/cs/vyzvy-2021-2027?Status=ALL**

Dotace 26: **ESFČR - Možnosti financování nových dětských skupin** *(průběžně)*

Srovnání všech aktuálně otevřených a plánovaných výzev NPO / OPZ / OPZ+ naleznete ke stažení zde
https://www.esfcr.cz/nove-detske-skupiny

Vyhlášené výzvy:

Výzva č. 045 NPO
Budování kapacit DS - veřejný sektor

Výzva Národního plánu obnovy, zaměřená na výstavbu, rekonstrukce či nákup budov i venkovních prostor za účelem vybudování nových kapacit dětských skupin pro veřejný sektor, byla vyhlášena 17. 3. 2023.

Text výzvy, pravidla i veškeré přílohy naleznete na webu Výzva č. 31_22_045 Budování kapacit dětských skupin dle zákona č. 247/2014 Sb., o poskytování služby péče o dítě v dětské skupině a o změně souvisejících zákonů - veřejný sektor (mpsv.cz). Pro případné dotazy můžete využít e-mailovou adresu npo.detskeskupiny@mpsv.cz.

Plánované výzvy:

Výzva č. 061 OPZ+ - Vybudování dětských skupin (2)

Vyhlášení další výzvy OPZ+, zaměřené na vytvoření nových dětských skupin (neinvestiční výdaje na adaptaci prostor) spolu s podporou prvního roku provozu, je plánováno na první čtvrtletí roku 2024.

Po dokončení projektů z výše uvedených výzev (tj. po zápisu do evidence DS, případně po dokončení povinné fáze provozu) je dále možné čerpat příspěvek na provoz DS ze státního rozpočtu (vyjma organizačních složek státu a jejich příspěvkových organizací, kterým bude příspěvek na provoz vyplácen pomocí prostředků z OPZ+).

Financování provozu DS ze státního rozpočtu

Podrobnější informace k příspěvku na provoz DS ze státního rozpočtu naleznete ZDE

Další možnosti financování nových zařízení

- *IROP (Integrovaný regionální operační program)*
  - *Navýšení kapacit dětských skupin je podporováno i v rámci 48. výzvy programu IROP, více informací naleznete na webu 48. výzva IROP - Vzdělávání - SC 5.1 (CLLD)*

    https://www.esfcr.cz/nove-detske-skupiny

Dotace 27: **Ministerstvo průmyslu a obchodu ČR – Národní plán obnovy JS** *(průběžně)*

Plán reforem a investic České republiky, které hodlá realizovat v rámci využití prostředků. Nástroje pro oživení a odolnost EU.

https://www.planobnovycr.cz/vyhlasene-vyzvy

AKTUÁLNĚ VYHLÁŠENÉ VÝZVY PRO VEŘEJNOU SFÉRU

Komponenta 2.2 – Výzva NPŽP č. 8/2025 (v rámci NPO): Energetické úspory veřejných budov

Detail výzvy

Příjem žádosti

14.3.2025 od 12 hod. - 31.10.2025 do 12 hod. nebo do vyčerpání alokace výzvy

Vyhlášeno pro

Veřejná sféra

Vyhlašovatel

Ministerstvo životního prostředí/Státní fond životního prostředí ČR

Cíl

Cílem dotační podpory je motivovat vlastníky veřejných budov k provedení co nejkvalitnější energeticky úsporné renovace pomocí kombinované realizace zateplení obálky budovy, včetně výměny oken, zajištění řízeného větrání se zpětným získáváním tepla, vnějších pohyblivých stínících prvků stínění eliminujících letní přehřívání budovy, instalace účinných technologií snižujících spotřebu energie či zajišťujících efektivní výrobu elektřiny a tepla, primárně s využitím obnovitelných zdrojů energie.

Žadatel

- Obce
- Kraje
- Dobrovolné svazky obcí
- Státní či národní podniky
- Správa železnic, státní organizace
- Státní příspěvkové organizace
- Veřejné výzkumné instituce a výzkumné organizace
- Veřejnoprávní instituce
- Městské části hl. města Prahy
- Příspěvkové organizace Územních samosprávných celků
- Vysoké školy, školy a školská zařízení a školské právnické osoby

- Nestátní neziskové organizace, (obecně prospěšné společnosti, nadace, nadační fondy, ústavy, spolky)
- Církve a náboženské společnosti a jejich svazky
- Obchodní společnosti vlastněné ze 100 % veřejným subjektem

Odkazy

www.narodniprogramzp.cz

Komponenta 3.3 – Zvyšování kapacit sociálního poradenství, sociální prevence a nepobytových služeb péče

Detail výzvy

Příjem žádosti

20.12.2024 – 30.6.2025

Vyhlášeno pro

Veřejná sféra, Soukromá sféra

Vyhlašovatel

Ministerstvo práce a sociálních věc

Cíl

Cílem předkládané výzvy je podpora navýšení a vznik nových kapacit ambulantních a terénních služeb sociální péče, aby byl co nejvíce podpořen nezávislý život osob využívajících tyto služby. Dále cílem je navýšení stávající či vytvoření nové kapacity v oblastech sociálního poradenství a sociální prevence a takto podpořit činnost těchto služeb.

Žadatel

Pro účely této výzvy jsou oprávněnými žadateli tyto subjekty:

- Kraj dle zákona č. 129/2000 Sb., o krajích, ve znění pozdějších předpisů,
- Obec, městys, město, statutární město, městský obvod, městská část dle zákona č. 128/2000 Sb., o obcích, ve znění pozdějších předpisů a hlavní město Praha, městská část hlavního města Prahy dle zákona č. 131/2000 Sb., o hlavním městě Praze, ve znění pozdějších předpisů (dále společně jen „obec“),
- Dobrovolný svazek obcí dle zákona č. 128/2000 Sb., o obcích, ve znění pozdějších předpisů, a jimi zřizované organizace,
- Příspěvková organizace územního samosprávného celku (obce, kraje) dle zákona č. 250/2000 Sb., o rozpočtových pravidlech územních rozpočtů, ve znění pozdějších předpisů,
- Další právnické osoby, které může zakládat a zřizovat obec dle § 35a zákona č. 128/2000 Sb., ve znění pozdějších předpisů, a ve kterých má územní samosprávný celek 100% podíl,
- Další právnické osoby, které může zakládat a zřizovat kraj dle § 14 odst. 3 zákona č. 129/2000 Sb., o krajích (krajské zřízení), ve znění

pozdějších předpisů, a ve kterých má územní samosprávný celek 100% podíl,
- Další právnické osoby, které může zakládat nebo zřizovat hl. město Praha nebo městská část hlavního města Prahy dle zákona č. 131/2000 Sb., o hlavním městě Praze, ve znění pozdějších předpisů, v nichž má hl. město nebo městská část 100% podíl,
- Organizační složky státu (dále jen OSS) a jimi zřizované příspěvkové organizace (dále jen PO OSS),
- Spolky a pobočné spolky dle ¨§ 214-302 zákona č. 89/2012 Sb., občanský zákoník, ve znění pozdějších předpisů, s tím, že v případě pobočného spolku musí podmínky výzvy plnit i hlavní spolek,
- Obecně prospěšné společnosti zřízené podle zákona č. 248/1995 Sb., o obecně prospěšných společnostech, ve znění pozdějších předpisů,
- Ústavy dle § 402-418 zákona č. 89/2012 Sb., občanský zákoník, ve znění pozdějších předpisů,
- Církve, církevní organizace a církevní právnické osoby zřízené podle zákona č. 3/2002 Sb., o církvích a náboženských společnostech, ve znění pozdějších předpisů
- Nadace (§306-393) a na nadační fondy (§ 394-401) zřízené podle zákona č. 89/2012 Sb., občanský zákoník, ve znění pozdějších předpisů

Zakladatelem a členem statutárních orgánů výše uvedených nestátních neziskových organizací (tj. spolku, pobočného spolku obecně prospěšné společnosti, ústavu, nadace a nadačního fondu) nesmí být podnikatelský subjekt (obchodní společnost– s.r.o., a.s. apod.).

Odkazy

www.mpsv.cz

Komponenta 3.3 – Modernizace a rozvoj pobytových služeb sociální péče II

Detail výzvy

Příjem žádosti

20.12.2024 – 30.6.2025

Vyhlášeno pro

Veřejná sféra, Soukromá sféra

Vyhlašovatel

Ministerstvo práce a sociálních věc

Cíl

Cílem předkládané výzvy je modernizace a rozvoj pobytových služeb péče směřujících k co největší míře deinstitucionalizace, respektive aplikace principu zajištění nezávislého života, kdy primárním cílem je udržení osob co nejdéle v jejich přirozeném sociálním prostředí.

Žadatel

Pro účely této výzvy jsou oprávněnými žadateli tyto subjekty:

- Kraj dle zákona č. 129/2000 Sb., o krajích, ve znění pozdějších předpisů,
- Obec, městys, město, statutární město, městský obvod, městská část dle zákona č. 128/2000 Sb., o obcích, ve znění pozdějších předpisů a hlavní město Praha, městská část hlavního města Prahy dle zákona č. 131/2000 Sb., o hlavním městě Praze, ve znění pozdějších předpisů (dále společně jen „obec“),
- Dobrovolný svazek obcí dle zákona č. 128/2000 Sb., o obcích, ve znění pozdějších předpisů, a jimi zřizované organizace,
- Příspěvková organizace územního samosprávného celku (obce, kraje) dle zákona č. 250/2000 Sb., o rozpočtových pravidlech územních rozpočtů, ve znění pozdějších předpisů,
- Další právnické osoby, které může zakládat a zřizovat obec dle § 35a zákona č. 128/2000 Sb., ve znění pozdějších předpisů, a ve kterých má územní samosprávný celek 100% podíl,
- Další právnické osoby, které může zakládat a zřizovat kraj dle § 14 odst. 3 zákona č. 129/2000 Sb., o krajích (krajské zřízení), ve znění pozdějších předpisů, a ve kterých má územní samosprávný celek 100% podíl,
- Další právnické osoby, které může zakládat nebo zřizovat hl. město Praha nebo městská část hlavního města Prahy dle zákona č. 131/2000 Sb., o hlavním městě Praze, ve znění pozdějších předpisů, v nichž má hl. město nebo městská část 100% podíl,
- Organizační složky státu a jimi zřizované příspěvkové organizace
- Spolky a pobočné spolky dle ¨§ 214-302 zákona č. 89/2012 Sb., občanský zákoník, ve znění pozdějších předpisů, s tím, že v případě pobočného spolku musí podmínky výzvy plnit i hlavní spolek,
- Obecně prospěšné společnosti zřízené podle zákona č. 248/1995 Sb., o obecně prospěšných společnostech, ve znění pozdějších předpisů,
- Ústavy dle § 402-418 zákona č. 89/2012 Sb., občanský zákoník, ve znění pozdějších předpisů,
- Církve, církevní organizace a církevní právnické osoby zřízené podle zákona č. 3/2002 Sb., o církvích a náboženských společnostech, ve znění pozdějších předpisů
- Nadace (§306-393) a na nadační fondy (§ 394-401) zřízené podle zákona č. 89/2012 Sb., občanský zákoník, ve znění pozdějších předpisů

Zakladatelem a členem statutárních orgánů výše uvedených nestátních neziskových organizací (tj. spolku, pobočného spolku obecně prospěšné společnosti, ústavu, nadace a nadačního fondu) nesmí být podnikatelský subjekt (obchodní společnost– s.r.o., a.s. apod.).

Odkazy

www.mpsv.cz

Komponenta 2.9 – Komplexní vodohospodářské studie

Detail výzvy

Příjem žádosti

22.12.2022 – 30.09.2025

Vyhlášeno pro

Veřejná sféra

Vyhlašovatel

Ministerstvo životního prostředí

Cíl

Cílem výzvy je zpracování studií k posouzení potenciálu zadržování vody v krajině a návrh konkrétních opatření. Studie budou zpracovány v několika typech s různou úrovní detailu výstupů s ohledem na rozsah řešeného území. (např. pro území malých povodí nebo samostatné úseky vodních toků a jejich niv.

Žadatel

Správy národních parků, Správa jeskyní ČR, Agentura ochrany přírody a krajiny ČR

Odkazy

www.mzp.cz

Komponenta 2.9 – Péče o chráněná území a území soustavy Natura 2000 a péče o chráněné druhy rostlin a živočichů

Detail výzvy

Příjem žádosti

22.8.2022 – 30.6.2025

Vyhlášeno pro

Veřejná sféra

Vyhlašovatel

Ministerstvo životního prostředí

Cíl

Cílem výzvy je zajištění povinností orgánů ochrany přírody ve vztahu k zvláště chráněným územím, soustavě Natura 2000 a zajišťování opatření k podpoře předmětů ochrany. Realizace a příprava záchranných programů a programů péče o zvláště chráněné druhy rostlin a živočichů a regionálních akčních plánů. Opatření k regulaci šíření invazních druhů a adaptační opatření pro zmírnění dopadů klimatické změny na vodní, nelesní a lesní ekosystémy ve zvláště chráněných územích a lokalitách soustavy Natura 2000. Zajištění podkladových materiálů a odborných studií za účelem prohloubení znalostí o určitém území či fenoménu a využití získaných poznatků k jeho efektivnější ochraně, jako podklad pro

managementové plány či vyhodnocení efektivnosti programů a realizovaných opatření z hlediska jejich ekologického přínosu.

Žadatel

Správy národních parků, Správa jeskyní ČR, Agentura ochrany přírody a krajiny ČR

Odkazy

www.mzp.cz

Komponenta 7.3 – Energetická osvěta a dotační poradenství

Detail výzvy

Příjem žádosti

2.4.2024 – 31.12.2025

Vyhlášeno pro

Veřejná sféra

Vyhlašovatel

Ministerstvo životního prostředí, Státní fond životního prostředí

Cíl

Cílem výzvy je zajistit základní stupeň energeticko-dotačního poradenství pro domácnosti ohrožené energetickou chudobou a administrativní podporu klientům při realizaci opatření z dotačního programu Nová zelená úsporám Light, která povedou ke snížení energetické náročnosti stávajících rodinných domů

Žadatel

- Místní akční skupiny (MAS)
- Energetická konzultační a informační střediska (EKIS)
- Mobilní energetická konzultační a informační střediska (dále jen M-EKIS)

Odkazy

www.narodniprogramzp.cz

Komponenta 7.3 – Zpracování místní energetické koncepce (MEK)

Detail výzvy

Příjem žádosti

5.12.2023 – 30.6.2025

Vyhlášeno pro

Veřejná sféra

Vyhlašovatel

Ministerstvo průmyslu a obchodu

Cíl

Cílem výzvy je zpracování místní energetické koncepce, která by měla být nástrojem a návodem, jak optimalizovat dodávku energie vůči energii spotřebovávané v lokalitě konkrétní obce nebo dobrovolného svazku obcí. Místní energetická koncepce by tak měla být dokumentem, podle něhož by místní samospráva měla postupovat při komplexním řešení zajištění dodávky a spotřeby energie v příslušné lokalitě nebo také při dílčích řešeních v rámci jejích jednotlivých částí. Místní energetickou koncepci je možné vytvořit pro jednotlivé obce nebo města a také pro dobrovolné svazky obcí v případě, že jde o několik obcí, u kterých lze zpracovávat místní energetickou koncepci dohromady

Žadatel

- Veřejnoprávní právnické osoby – obec (město, městys, statutární město), městská část, svazek obcí

Odkazy

www.mpo-efekt.cz

Komponenta 2.2 – Snížení energetické náročnosti budov organizačních složek státu

Detail výzvy

Příjem žádosti

1.2.2024 – 31.12.2025 nebo do vyčerpání alokace

Vyhlášeno pro

Veřejná sféra

Vyhlašovatel

Ministerstvo průmyslu a obchodu

Cíl

Cílem výzvy je komplexní revitalizace budov organizačních složek státu s cílem snížení konečné spotřeby energie a dosažení úspory primární energie z neobnovitelných zdrojů min. ve výši 30 %.

Žadatel

- Organizační složka státu

Odkazy

www.mpo-efekt.cz

Komponenta 7.3 – Výzva NPŽP č. 1/2024: Energetická osvěta a dotační poradenství
Detail výzvy

Příjem žádosti

2. 4. 2024 - 31. 12. 2025

Vyhlášeno pro

Veřejná sféra

Vyhlašovatel

Ministerstvo životního prostředí, Státní fond životního prostředí

Cíl

Cílem výzvy je zajistit základní stupeň energeticko-dotačního poradenství pro domácnosti ohrožené energetickou chudobou a administrativní podporu klientům při realizaci opatření z dotačního programu Nová zelená úsporám Light, která povedou ke snížení energetické náročnosti stávajících rodinných nebo bytových domů.

Předmětem podpory je posílení stávající poradenské a konzultační sítě za účelem poskytování základní energetické osvěty a administrativní podpory klientům z programu Nová zelená úsporám Light.

Žadatel

- Místní akční skupiny (MAS)
- Energetická konzultační a informační střediska (EKIS)
- Mobilní energetická konzultační a informační střediska (dále jen M-EKIS)

Odkazy

www.narodniprogramzp.czwww.mzp.cz

Komponenta 2.9 – Opatření k naplňování komplexních vodohospodářských studií
Detail výzvy

Příjem žádosti

14.6.2024 – 30.11.2025

Vyhlášeno pro

Veřejná sféra

Vyhlašovatel

Ministerstvo životního prostředí

Cíl

Cílem výzvy je realizace vybraných opatření doporučených v komplexních vodohospodářských studiích opatření za účelem zadržování vody v krajině. Tato opatření musí být zároveň proveditelná z hlediska majetkoprávního. Mezi navrhovaná opatření bude náležet vytváření mokřadů a tůní, obnova rašelinišť, obnova malých vodních nádrží, eliminace plošného odvodnění zemědělské a lesní půdy, revitalizace vodních toků, obnova krajinných prvků (meze, remízy apod.), tvorba zatravněných pásů, průlehy, výsadba dřevin mimo les, revitalizace toku, pomístní zásahy formou řízené renaturace, podpora samovolných renaturací apod.

Žadatel

- Agentura ochrany přírody a krajiny ČR
- správy národních parků
- správy jeskyní ČR

Odkazy

www.mzp.cz

Komponenta 2.9 – Adaptace vodních, nelesních a lesních ekosystémů na změnu krajiny

Detail výzvy

Příjem žádosti

22.12.2023 – 30.9.2025

Vyhlášeno pro

Veřejná sféra

Vyhlašovatel

Ministerstvo životního prostředí

Cíl

Cílem výzvy je podpora revitalizace a renaturace vodních toků

Žadatel

Agentura ochrany přírody a krajiny ČR, správy národních parků, Správa jeskyní ČR

Odkazy

www.mzp.cz

Komponenta 2.10 – Program Dostupné nájemní bydlení 2024

Detail výzvy

Příjem žádosti

od 1.10.2024

Vyhlášeno pro

Veřejná sféra, Soukromá sféra

Vyhlašovatel

Státní fond podpory investic

Cíl

Cílem je zvýšit nabídku cenově dostupného nájemního bydlení.

Žadatel

Oprávněným klientem v případě výstavby je právnická osoba, která má své sídlo na území

a. České republiky nebo jiného členského státu Evropské unie,
b. státu, který je smluvní stranou Dohody o Evropském hospodářském prostoru, nebo
c. Švýcarské konfederace.

Oprávněným klientem v případě nákupu je:

a. obec,
b. hlavní město Praha nebo městská část hlavního města Prahy,
c. dobrovolný svazek obcí,
d. právnická osoba zřízená nebo založená obcí, dobrovolným svazkem obcí nebo krajem,
e. kraj,
f. registrovaná církev nebo náboženská společnost nebo svaz církví a náboženských společností nebo jimi založená právnická osoba,
g. spolek, ústav, obecně prospěšná společnost, nadace nebo nadační fond za podmínky, že nejméně po dobu 5 let bezprostředně před podáním Žádosti o poskytnutí podpory nepřetržitě poskytoval sociální bydlení nebo je registrovaným poskytovatelem sociálních služeb.

Odkazy

www.sfpi.cz

Komponenta 7.6. – Elektrifikace železniční dopravy (REPowerEU)
Detail výzvy

Příjem žádosti

9.9.2024 – 31.12.2025

Vyhlášeno pro

Veřejná sféra

Vyhlašovatel

Ministerstvo dopravy

Cíl

Cílem výzvy je elektrifikace v brněnském regionu.

Žadatel

Oprávněnými žadateli jsou Správa železnic, státní organizace

Odkazy

www.mdcr.cz

Komponenta 7.3 – Zavedení systému hospodaření s energií v podobě energetického managementu (EM)

Detail výzvy

Příjem žádosti

5.12.2023 – 30.6.2025 nebo do vyčerpání alokace

Vyhlášeno pro

Veřejná sféra, Soukromá sféra

Vyhlašovatel

Ministerstvo průmyslu a obchodu

Cíl

Cílem výzvy je zejména tvorbu dokumentů, organizaci (definici procesů, odpovědností, toků informací apod.), přípravu systémů pro monitorování a vyhodnocování spotřeby energie a zavedení systému energetického managementu do praxe. Předpokládá se, že zavedený systém bude odpovídat požadavkům stanoveným ČSN EN 50001 nebo systémem environmentálního řízení a auditu (EMAS z anglického Eco-Management and Audit Scheme).

Žadatel

- Veřejnoprávní právnické osoby – obec, organizační složka státu, kraj, hlavní město Praha, městská část, město, městys, příspěvková organizace, státní podnik, statutární město, svazek obcí, školská právnická osoba, vysoká škola, veřejná výzkumná instituce, veřejná nezisková ústavní zdravotnická zařízení
- Obchodní korporace – akciová společnost, družstvo, společnost s ručením omezeným, veřejná obchodní společnost

- Ostatní – fyzická osoba podnikající, spolek, ústav, nadace, nadační fond a evidovaná církevní právnická osoba

Odkazy

www.mpo-efekt.cz

AKTUÁLNĚ VYHLÁŠENÉ VÝZVY PRO SOUKROMOU SFÉRU

Komponenta 1.4 – Digitální regulatorní pískoviště (sandbox)

Detail výzvy

Příjem žádosti

1. 4. 2025. - 31. 7. 2025 nebo po naplnění kapacity

Vyhlášeno pro

Soukromá sféra

Vyhlašovatel

Agentura pro podporu podnikání a investic CzechInvest

Cíl

Podpora rozvoje inovativních fintech a DLT startupů prostřednictvím konzultačních, mentoringových a poradenských služeb.

Žadatel

Malé a střední podniky (MSP) nabízející inovativní finančně – technologické služby nebo produkty současně splňující podmínku, že se jedná o právnickou osobu založenou za účelem podnikání dle zákona č. 90/2012 Sb., o obchodních korporacích nebo fyzickou osobu vykonávající podnikatelskou činnost.

Odkazy

www.fintechsandbox.cz

Komponenta 4.5 – Design Credits III.

Detail výzvy

Příjem žádosti

12. 2. 2025 - 31. 7. 2025

Vyhlášeno pro

Soukromá sféra

Vyhlašovatel

Ministerstvo kultury ve spolupráci s CzechTrade

Cíl

Obecným cílem iniciativy Kreativní vouchery – Design Credits je podpořit vzájemnou spolupráci průmyslových designérů z Adresáře designérů CzechTrade a podnikatelského sektoru v oblasti design inovací, začlenění KKO do inovačního ekosystému ČR a zohlednění jejich funkce motoru inovací a růstu. Specifickým cílem výzvy je podpora spolupráce žadatele a poskytovatele designérských služeb, jež povede k vytvoření či inovaci výrobků. Externí služby průmyslových designérů mohou malým a středním podnikům pomoci inovovat jejich výrobky, rychle reagovat na požadavky trhu a tím podpořit jejich konkurenceschopnost, posílit exportní připravenost a významně zvýšit hodnotu jejich značky.

Investice se uskuteční prostřednictvím systému design creditů na podporu průmyslových inovací v malých a středních podnicích. Díky této kooperaci mezi podniky a profesionálními designéry dojde rovněž ke zvýšení adaptace na změny vyvolané krizí, způsobenou pandemií COVID-19 a na její ekonomické dopady. Cílem této výzvy je přidělit cca 50 design creditů.

Žadatel

Žadatelem o dotaci mohou být malé a střední podniky (MSP) dle Doporučení Komise 2003/361/ES zveřejněném v Úředním věstníku EU L 124 dne 20. 5. 2003 se sídlem nebo provozovnou na území České republiky a s prokazatelnou historií min. 3 měsíce před vyhlášením výzvy.

Odkazy

www.mk.gov.cz

Komponenta 7.3 – Zvyšování odborných energetických kompetencí

Detail výzvy

Příjem žádosti

10. 2. 2025, 10:00 hod. - 30. 4. 2025, 15:00 hod. nebo do vyčerpání alokace

Vyhlášeno pro

Soukromá sféra

Vyhlašovatel

Ministerstvo životního prostředí/Státní fond životního prostředí ČR

Cíl

Cílem výzvy je podpora energetického vzdělávání a zvyšování odborných kompetencí osob poskytujících základní poradenské služby v oblasti energetiky, klimatu a renovací budov.

Žadatel

Právnická osoba poskytující poradenskou a konzultační činnost v oblasti energetiky, která za posledních 5 let realizovala minimálně jeden kurz/školení obdobného rozsahu.

Odkazy

www.mzp.gov.czwww.narodniprogramzp.cz

Komponenta 2.7 – Úspory vody v průmyslu – II. výzva

Detail výzvy

Příjem žádosti

17. 2. 2025 - 30. 5. 2025

Vyhlášeno pro

Soukromá sféra

Vyhlašovatel

Ministerstvo průmyslu a obchodu

Cíl

Výzva je implementací investice 2.7.2.2. Úspora vody v průmyslu komponenty 2.7 Cirkulární ekonomika, recyklace a průmyslová voda v rámci pilíře 2 Fyzická infrastruktura a zelená tranzice. Cílem komponenty 2.7 Cirkulární ekonomika je v souladu se zásadními strategickými dokumenty Evropské unie (Zelená dohoda pro Evropu, Nový akční plán EU pro oběhové hospodářství) podpořit urychlení přechodu na oběhové hospodářství v České republice, předcházet vzniku odpadů, navýšit recyklační infrastrukturu a omezit plýtvání druhotnými surovinami, zvýšit obsah recyklovaných materiálů ve výrobcích, zvýšit surovinovou bezpečnost České republiky.

Investice 2.7.2.2. Úspora vody v průmyslu se v souladu se strategickými dokumenty EU zaměřuje i na oblast udržitelného nakládání s vodou s cílem podpořit opatření na úspory vody a optimalizaci využívání vody v podnikatelské sféře jako součást zavádění principů oběhového hospodářství a adaptace hospodářství na změny klimatu.

Žadatel

Podnikatelské subjekty

Odkazy

www.mpo.gov.cz

Komponenta 3.3 – Zvyšování kapacit sociálního poradenství, sociální prevence a nepobytových služeb péče

Detail výzvy

Příjem žádosti

20.12.2024 – 30.6.2025

Vyhlášeno pro

Veřejná sféra, Soukromá sféra

Vyhlašovatel

Ministerstvo práce a sociálních věc

Cíl

Cílem předkládané výzvy je podpora navýšení a vznik nových kapacit ambulantních a terénních služeb sociální péče, aby byl co nejvíce podpořen nezávislý život osob využívajících tyto služby. Dále cílem je navýšení stávající či vytvoření nové kapacity v oblastech sociálního poradenství a sociální prevence a takto podpořit činnost těchto služeb.

Žadatel

Pro účely této výzvy jsou oprávněnými žadateli tyto subjekty:

- Kraj dle zákona č. 129/2000 Sb., o krajích, ve znění pozdějších předpisů,
- Obec, městys, město, statutární město, městský obvod, městská část dle zákona č. 128/2000 Sb., o obcích, ve znění pozdějších předpisů a hlavní město Praha, městská část hlavního města Prahy dle zákona č. 131/2000 Sb., o hlavním městě Praze, ve znění pozdějších předpisů (dále společně jen „obec“),
- Dobrovolný svazek obcí dle zákona č. 128/2000 Sb., o obcích, ve znění pozdějších předpisů, a jimi zřizované organizace,
- Příspěvková organizace územního samosprávného celku (obce, kraje) dle zákona č. 250/2000 Sb., o rozpočtových pravidlech územních rozpočtů, ve znění pozdějších předpisů,
- Další právnické osoby, které může zakládat a zřizovat obec dle § 35a zákona č. 128/2000 Sb., ve znění pozdějších předpisů, a ve kterých má územní samosprávný celek 100% podíl,
- Další právnické osoby, které může zakládat a zřizovat kraj dle § 14 odst. 3 zákona č. 129/2000 Sb., o krajích (krajské zřízení), ve znění pozdějších předpisů, a ve kterých má územní samosprávný celek 100% podíl,
- Další právnické osoby, které může zakládat nebo zřizovat hl. město Praha nebo městská část hlavního města Prahy dle zákona č. 131/2000 Sb., o hlavním městě Praze, ve znění pozdějších předpisů, v nichž má hl. město nebo městská část 100% podíl,
- Organizační složky státu (dále jen OSS) a jimi zřizované příspěvkové organizace (dále jen PO OSS),

- Spolky a pobočné spolky dle ¨§ 214-302 zákona č. 89/2012 Sb., občanský zákoník, ve znění pozdějších předpisů, s tím, že v případě pobočného spolku musí podmínky výzvy plnit i hlavní spolek,
- Obecně prospěšné společnosti zřízené podle zákona č. 248/1995 Sb., o obecně prospěšných společnostech, ve znění pozdějších předpisů,
- Ústavy dle § 402-418 zákona č. 89/2012 Sb., občanský zákoník, ve znění pozdějších předpisů,
- Církve, církevní organizace a církevní právnické osoby zřízené podle zákona č. 3/2002 Sb., o církvích a náboženských společnostech, ve znění pozdějších předpisů
- Nadace (§306-393) a na nadační fondy (§ 394-401) zřízené podle zákona č. 89/2012 Sb., občanský zákoník, ve znění pozdějších předpisů

Zakladatelem a členem statutárních orgánů výše uvedených nestátních neziskových organizací (tj. spolku, pobočného spolku obecně prospěšné společnosti, ústavu, nadace a nadačního fondu) nesmí být podnikatelský subjekt (obchodní společnost– s.r.o., a.s. apod.).

Odkazy

www.mpsv.cz

Komponenta 3.3 – Modernizace a rozvoj pobytových služeb sociální péče II

Detail výzvy

Příjem žádosti

20.12.2024 – 30.6.2025

Vyhlášeno pro

Veřejná sféra, Soukromá sféra

Vyhlašovatel

Ministerstvo práce a sociálních věc

Cíl

Cílem předkládané výzvy je modernizace a rozvoj pobytových služeb péče směřujících k co největší míře deinstitucionalizace, respektive aplikace principu zajištění nezávislého života, kdy primárním cílem je udržení osob co nejdéle v jejich přirozeném sociálním prostředí.

Žadatel

Pro účely této výzvy jsou oprávněnými žadateli tyto subjekty:

- Kraj dle zákona č. 129/2000 Sb., o krajích, ve znění pozdějších předpisů,
- Obec, městys, město, statutární město, městský obvod, městská část dle zákona č. 128/2000 Sb., o obcích, ve znění pozdějších předpisů a hlavní město Praha, městská část hlavního města Prahy dle zákona č.

131/2000 Sb., o hlavním městě Praze, ve znění pozdějších předpisů (dále společně jen „obec“),
- Dobrovolný svazek obcí dle zákona č. 128/2000 Sb., o obcích, ve znění pozdějších předpisů, a jimi zřizované organizace,
- Příspěvková organizace územního samosprávného celku (obce, kraje) dle zákona č. 250/2000 Sb., o rozpočtových pravidlech územních rozpočtů, ve znění pozdějších předpisů,
- Další právnické osoby, které může zakládat a zřizovat obec dle § 35a zákona č. 128/2000 Sb., ve znění pozdějších předpisů, a ve kterých má územní samosprávný celek 100% podíl,
- Další právnické osoby, které může zakládat a zřizovat kraj dle § 14 odst. 3 zákona č. 129/2000 Sb., o krajích (krajské zřízení), ve znění pozdějších předpisů, a ve kterých má územní samosprávný celek 100% podíl,
- Další právnické osoby, které může zakládat nebo zřizovat hl. město Praha nebo městská část hlavního města Prahy dle zákona č. 131/2000 Sb., o hlavním městě Praze, ve znění pozdějších předpisů, v nichž má hl. město nebo městská část 100% podíl,
- Organizační složky státu a jimi zřizované příspěvkové organizace
- Spolky a pobočné spolky dle ¨§ 214-302 zákona č. 89/2012 Sb., občanský zákoník, ve znění pozdějších předpisů, s tím, že v případě pobočného spolku musí podmínky výzvy plnit i hlavní spolek,
- Obecně prospěšné společnosti zřízené podle zákona č. 248/1995 Sb., o obecně prospěšných společnostech, ve znění pozdějších předpisů,
- Ústavy dle § 402-418 zákona č. 89/2012 Sb., občanský zákoník, ve znění pozdějších předpisů,
- Církve, církevní organizace a církevní právnické osoby zřízené podle zákona č. 3/2002 Sb., o církvích a náboženských společnostech, ve znění pozdějších předpisů
- Nadace (§306-393) a na nadační fondy (§ 394-401) zřízené podle zákona č. 89/2012 Sb., občanský zákoník, ve znění pozdějších předpisů

Zakladatelem a členem statutárních orgánů výše uvedených nestátních neziskových organizací (tj. spolku, pobočného spolku obecně prospěšné společnosti, ústavu, nadace a nadačního fondu) nesmí být podnikatelský subjekt (obchodní společnost– s.r.o., a.s. apod.).

Odkazy

www.mpsv.cz

Komponenta 2.9 – Opatření k naplňování komplexních vodohospodářských studií

Detail výzvy

Příjem žádosti

7.11.2024 – 15.4.2025 nebo do vyčerpání alokace

Vyhlášeno pro

Soukromá sféra, Široká veřejnost

Vyhlašovatel

Agentura ochrany přírody a krajiny České republiky (AOPK ČR)

Cíl

Cílem výzvy je realizace opatření, které přímo vychází ze studií zpracovaných v rámci programu NPO – POPFK, podprogram 167 Komplexní vodohospodářské studie

Žadatel

Oprávněnými žadateli jsou všechny fyzické a právnické osoby.

Oprávněným žadatelem je jak vlastník nemovitosti, tak nájemce či pachtýř. Oprávněným žadatelem je i osoba, která je na základě jiného písemného dokumentu (souhlasu vlastníka pozemku) oprávněna projekt realizovat a zajistit jeho udržitelnost.

Odkazy

www.nature.cz

Komponenta 7.1 – Výstavba, rekonstrukce a modernizace distribučních sítí
Detail výzvy

Příjem žádosti

21.12.2023 – 31.3.2025

Vyhlášeno pro

Soukromá sféra

Vyhlašovatel

Ministerstvo průmyslu a obchodu

Cíl

Cílem výzvy je vytvoření dostatečné kapacity pro připojení obnovitelných zdrojů energie do distribučních sítí odstraněním jejich úzkých míst na území ČR.

Žadatel

Podnikatelské subjekty, které jsou držiteli licence na distribuci elektřiny vydané Energetickým regulačním úřadem

Odkazy

www.mpo.gov.czwww.mpo.gov.cz

Komponenta 4.2 – Podřízený úvěr – Výzva II
Detail výzvy

Příjem žádosti

11. 11. 2024 – 31. 12. 2025

Vyhlášeno pro

Soukromá sféra

Vyhlašovatel

Ministerstvo průmyslu a obchodu

Cíl

Podporou ve formě podřízených zvýhodněných investičních úvěrů posílit investiční aktivity a konkurenceschopnost malých a středních podniků a umožnit jim realizaci podnikatelských projektů přispívajících k plnění klimatických cílů a zelené transformaci.

Žadatel

Malé a střední podniky

Odkazy

www.nrb.cz

Komponenta 2.5 – Energetičtí koordinátoři Místních akčních skupin (EnKo MAS)

Detail výzvy

Příjem žádosti

11.10.2022 - 30. 9. 2025 nebo do vyčerpání alokace

Vyhlášeno pro

Soukromá sféra

Vyhlašovatel

Ministerstvo průmyslu a obchodu

Cíl

Cílem výzvy je zvýšit povědomí o způsobech zvyšování energetické účinnosti a šetrném zacházení s energetickými zdroji;

Propagovat individuální a národní přínos energeticky úsporných projektů pro občany, zástupce veřejné správy a podnikatele;

Zvýšit informovanost v oblasti inovativních technologií a postupů ke zvýšení efektivnosti užití energie a vyššího užívání obnovitelných a druhotných zdrojů;

Informovat o dostupných podporách energeticky úsporných projektů v rámci existujících programů podpor a dalších možnostech financování;

Informovat veřejnost o existujících energeticky úsporných opatřeních a o dostupných finančních podporách pro realizaci energeticky úsporných projektů v rámci programů podpor;

Koordinační činnost v oblasti přípravné fáze projektů komunitní energetiky.

Žadatel

- Fyzická osoba podnikající
- Místní akční skupina ve formě spolku
- Obecně prospěšné společnosti nebo ústavy (v rámci 1 žádosti je povinnost nominovat alespoň 1 koordinátora)

Žadatel musí doložit splnění minimálně kvalifikaci koordinátora dle výzvy.

Odkazy

www.mpo-efekt.cz

Komponenta 2.5 – Mobilní energetická konzultační a informační střediska (M-EKIS)
Detail výzvy

Příjem žádosti

13.4.2023 - 30.9.2025 nebo do vyčerpání alokace

Vyhlášeno pro

Soukromá sféra

Vyhlašovatel

Ministerstvo průmyslu a obchodu

Cíl

Dotace je určena na podporu poradenské a konzultační služby v oblasti zvyšování energetické účinnosti a propagaci individuálního a národního přínosu energeticky úsporných projektů pro občany, zástupce veřejné správy a podnikatele.

Žadatel

Podnikající fyzická osoba tuzemská, místní akční skupina (MAS)

Odkazy

www.mpo-efekt.cz

Komponenta 2.10 – Program Dostupné nájemní bydlení 2024
Detail výzvy

Příjem žádosti

od 1.10.2024

Vyhlášeno pro

Veřejná sféra, Soukromá sféra

Vyhlašovatel

Státní fond podpory investic

Cíl

Cílem je zvýšit nabídku cenově dostupného nájemního bydlení.

Žadatel

Oprávněným klientem v případě výstavby je právnická osoba, která má své sídlo na území

a. České republiky nebo jiného členského státu Evropské unie,
b. státu, který je smluvní stranou Dohody o Evropském hospodářském prostoru, nebo
c. Švýcarské konfederace.

Oprávněným klientem v případě nákupu je:

a. obec,
b. hlavní město Praha nebo městská část hlavního města Prahy,
c. dobrovolný svazek obcí,
d. právnická osoba zřízená nebo založená obcí, dobrovolným svazkem obcí nebo krajem,
e. kraj,
f. registrovaná církev nebo náboženská společnost nebo svaz církví a náboženských společností nebo jimi založená právnická osoba,
g. spolek, ústav, obecně prospěšná společnost, nadace nebo nadační fond za podmínky, že nejméně po dobu 5 let bezprostředně před podáním Žádosti o poskytnutí podpory nepřetržitě poskytoval sociální bydlení nebo je registrovaným poskytovatelem sociálních služeb.

Odkazy

www.sfpi.cz

Komponenta 7.3 – Zavedení systému hospodaření s energií v podobě energetického managementu (EM)
Detail výzvy

Příjem žádosti

5.12.2023 – 30.6.2025 nebo do vyčerpání alokace

Vyhlášeno pro

Veřejná sféra, Soukromá sféra

Vyhlašovatel

Ministerstvo průmyslu a obchodu

Cíl

Cílem výzvy je zejména tvorbu dokumentů, organizaci (definici procesů, odpovědností, toků informací apod.), přípravu systémů pro monitorování a vyhodnocování spotřeby energie a zavedení systému energetického managementu do praxe. Předpokládá se, že zavedený systém bude odpovídat požadavkům stanoveným ČSN EN 50001 nebo systémem environmentálního řízení a auditu (EMAS z anglického Eco-Management and Audit Scheme).

Žadatel

- Veřejnoprávní právnické osoby – obec, organizační složka státu, kraj, hlavní město Praha, městská část, město, městys, příspěvková organizace, státní podnik, statutární město, svazek obcí, školská právnická osoba, vysoká škola, veřejná výzkumná instituce, veřejná nezisková ústavní zdravotnická zařízení
- Obchodní korporace – akciová společnost, družstvo, společnost s ručením omezeným, veřejná obchodní společnost
- Ostatní – fyzická osoba podnikající, spolek, ústav, nadace, nadační fond a evidovaná církevní právnická osoba

Odkazy

www.mpo-efekt.cz

AKTUÁLNĚ VYHLÁŠENÉ VÝZVY PRO ŠIROKOU VEŘEJNOST

Komponenta 2.5 – Nová zelená úsporám light

Detail výzvy

Příjem žádosti

3.9.2024 10:00 - 30.10.2025 15:00

Vyhlášeno pro

Široká veřejnost

Vyhlašovatel

Ministerstvo životního prostředí

Cíl

Cílem výzvy je snížení emisí a energetické náročnosti stávajících rodinných a bytových domů. Podpora z této výzvy je speciálně zaměřena na skupiny obyvatel s nízkými příjmy, příjemce vybraných typů sociálních dávek a důchodů.

Podpora se poskytuje na pořízení a instalaci nového hlavního zdroje tepla na vytápění, výměnou za stávající hlavní zdroj tepla na vytápění ve stávajícím (řádně dokončeném) rodinném domě, popř. bytové jednotce bytového domu

Žadatel

Žadatel má ke dni podání žádosti, po celou dobu její administrace a po dobu udržitelnosti trvalý pobyt v podporované nemovitosti.
Žadatel je vlastník nebo spoluvlastník podporovaného:
– rodinného domu (dle definice RD uvedené v kapitole 10) nebo
– bytu v bytovém domě nebo spoluvlastnického podílu na bytovém domě s právem užívat posuzovaný byt nebo je
– člen bytového družstva s právem užívání posuzovaného bytu v bytovém domě.
Žadatel a všichni členové domácnosti ke dni podání žádosti o podporu:
– pobírají starobní důchod a nevlastní další stavbu pro bydlení nebo podíl na takovéto nemovitosti, a to včetně bytu v bytovém domě nebo členský podíl v bytovém družstvu, který mu zajišťuje možnost užívání bytu, nebo
– pobírají invalidní důchod 3. stupně, nebo
– jsou zahrnuti do okruhu společně posuzovaných osob v žádosti o příspěvek na bydlení v dané nemovitosti, nebo
– jsou zahrnuti do okruhu společně posuzovaných osob v žádosti o přídavek na dítě žijící ve společné domácnosti se žadatelem.

Odkazy

www.novazelenausporam.cz

Komponenta 2.9 – Opatření k naplňování komplexních vodohospodářských studií

Detail výzvy

Příjem žádosti

7.11.2024 – 15.4.2025 nebo do vyčerpání alokace

Vyhlášeno pro

Soukromá sféra, Široká veřejnost

Vyhlašovatel

Agentura ochrany přírody a krajiny České republiky (AOPK ČR)

Cíl

Cílem výzvy je realizace opatření, které přímo vychází ze studií zpracovaných v rámci programu NPO – POPFK, podprogram 167 Komplexní vodohospodářské studie

Žadatel

Oprávněnými žadateli jsou všechny fyzické a právnické osoby.

Oprávněným žadatelem je jak vlastník nemovitosti, tak nájemce či pachtýř. Oprávněným žadatelem je i osoba, která je na základě jiného písemného dokumentu (souhlasu vlastníka pozemku) oprávněna projekt realizovat a zajistit jeho udržitelnost.

Odkazy

www.nature.cz

Web

https://www.planobnovycr.cz/vyhlasene-vyzvy

Dotace 28: **Ministerstvo vnitra ČR, generální ředitelství Hasičského záchranného sboru –** Investiční dotace pro JSDH obcí - Vyhlášené výzvy **JS** *(průběžně)*

Popis dotačního titulu

Informace ze dne 7. dubna 2025
MV-generální ředitelství Hasičského záchranného sboru České republiky sděluje, že došlo k aktualizaci pořadníků výzev na rok 2025 na základě odstoupení žadatelů **se stavem k 31. březnu 2025:**
- výzva: JSDH_V2A_2025 - Pořízení nového dopravního automobilu - aktualizace pořadníku: **ZDE**
- výzva: JSDH_V2B_2025 - Pořízení požárního přívěsu pro hašení - aktualizace pořadníku: **ZDE**
- výzva: JSDH_V3_2025 - Stavba nebo rekonstrukce požární zbrojnice - aktualizace pořadníku: **ZDE**

Informace ze dne 12. března 2025
MV-generální ředitelství Hasičského záchranného sboru České republiky sděluje, že došlo k aktualizaci pořadníků výzev na rok 2025 na základě odstoupení žadatelů **se stavem k 5. březnu 2025:**
- výzva: JSDH_V2A_2025 - Pořízení nového dopravního automobilu - aktualizace pořadníku: **ZDE**
- výzva: JSDH_V2B_2025 - Pořízení požárního přívěsu pro hašení - aktualizace pořadníku: **ZDE**
- výzva: JSDH_V3_2025 - Stavba nebo rekonstrukce požární zbrojnice - aktualizace pořadníku: **ZDE**

Webová adresa
https://www.hzscr.cz/clanek/dotace-obcim-na-reprodukci-pozarni-techniky-649464.aspx?q=Y2hudW09MQ%3d%3d

Dotace 29: **SFŽP Státní fond Životního prostředí – Nová zelená úsporám - JS** *(Minimálně do 2025 až 2030)*

Popis dotačního titulu

Příjem žádostí v další etapě programu Nová zelená úsporám. Program má zajištěny dostatečné finanční prostředky minimálně do roku 2025 s dalším výhledem až do roku 2030, žádosti bude možné podávat kdykoliv v celém tomto období. Majitelé rodinných a bytových domů se tak nemusí obávat, že svoji žádost nestihnou podat včas. Rozhodně se nebude opakovat situace z některých výzev kotlíkových dotací, kdy byl příjem žádostí uzavřen za několik málo minut či dokonce sekund.

Nová zelená úsporám je nejdéle trvajícím dotačním programem pro energetické úspory rodinných a bytových domů. Od roku 2014, kdy navázal na předchozí program Zelená úsporám, v něm bylo vyplaceno přes 10 miliard korun a podpořeno více než 65 tisíc žádostí. Správcem programu je Ministerstvo životního prostředí, příjem žádostí, jejich administraci i vyplácení dotací zajišťuje Státní fond životního prostředí ČR.

Na co lze od podzimu čerpat podporu

- renovace rodinných a bytových domů a rekreačních domů, využívaných k trvalému bydlení (zateplení fasády, střechy, stropů, výměna oken a dveří),
- stavbu a nákup rodinných a bytových domů v tzv. pasivním standardu (pasivní domy),
- solární termické a fotovoltaické systémy,
- zelené střechy a venkovní stínicí techniku,
- podzemní akumulační nádrže na zachytávání dešťové vody,
- využití tepla z odpadní vody,
- systém řízeného větrání s rekuperací,
- výměnu zdrojů tepla za tepelná čerpadla, kotle na biomasu, plynové kondenzační kotle či napojení na centrální zásobování teplem,
- systémy pro ohřev vody,
- pořízení a instalaci dobíjecích stanic pro osobní vozidla,
- výsadbu stromů na veřejnosti přístupných pozemcích bytového domu.

Kdo může o prostředky požádat

- majitelé a stavebníci rodinných a bytových domů,
- společenství vlastníků a pověření vlastníci bytových jednotek,
- bytová družstva,
- obce a města vlastnící rodinný či bytový dům,
- nabyvatelé bytových jednotek nebo rodinných domů,
- developeři – podnikatelské subjekty,
- osoby, kterým svědčí právo stavby.

Hlavní novinky

- podpora bytových domů i mimo Prahu (dosud spadaly pod IROP),
- zvýšení max. dotace na 50 % u bytových domů,
- navýšení jednotkových dotací,
- výhodné bonusy při kombinaci opatření (více než 90 000 Kč u rodinných domů a více než 120 000 u bytových domů),
- hospodaření s dešťovou vodou jako nová oblast podpory (dosud jako samostatný program Dešťovka),

- rozšíření podpory výměny zdrojů tepla,
- zjednodušení a rozšíření podpory FVE (propojení s elektromobilitou),
- dotovány i trvale obývané rekreační objekty,
- plná elektronizace – elektronické podání žádosti včetně dokumentů, online komunikace (už žádné papírování).

Webová adresa:

https://www.novazelenausporam.cz/

https://2030.novazelenausporam.cz

Dotace 30: **SFŽP Státní fond Životního prostředí – Nová zelená úsporám – Oprav dům po babičce - JS** *(průběžně)*

Nový dotační program nabízí od konce září 2023 peníze předem na komplexní renovace rodinných domů. Cílem programu je zrychlit tempo renovací za účelem snižování energetické náročnosti budov, využití stávajícího bytového fondu a zvyšování dostupnosti kvalitního a úsporného bydlení.

Kdo může o dotaci žádat

Program je určen **vlastníkům** rodinných domů či rekreačních objektů využívaných k trvalému bydlení, kteří jsou ekonomicky aktivní, tj. zaměstnancům, zaměstnavatelům, osobám samostatně výdělečně činným, pracujícím důchodcům, pracujícím studentům a učňům, rodičům na mateřské dovolené. Žádat mohou jako **fyzické osoby nepodnikající**.

Na jaká opatření se dotace vztahuje

Podmínkou čerpání zálohové dotace z programu Oprav dům po babičce je **realizace optimálního zateplení,** kterým bude dosaženo **požadovaných energetických úspor**. V žádosti o dotaci na **optimální zateplení** je pak možné současně požádat i o podporu dalších úsporných opatření, jako je třeba instalace fotovoltaiky, výměna zdroje tepla, ohřev vody, dešťovka, dobíjecí bod pro automobil a další.

Jak vysokou dotaci lze dostat

Dotace pokryje **50 % způsobilých výdajů**. Na komplexní zateplení je možné získat až **1 milion Kč**. Další nemalé částky lze čerpat na ostatní úsporná opatření.

Podpora cílí na mladé rodiny, proto žadatelé obdrží **rodinný bonus ve výši 50 tisíc korun** na každé nezaopatřené dítě. Žadatelé, kteří kromě dotace na zateplení požádají ve stejné žádosti o další úsporná opatření, dostanou **kombinační bonus** ve výši **10 tisíc korun** za každou kombinaci.

Každý, kdo dotaci obdrží, musí pak být majitelem domu a mít v něm trvalý pobyt aspoň 10 let od rozhodnutí o poskytnutí podpory.

Optimální zateplení

Dotace na komplexní zateplení obvodových stěn, střechy, stropů a podlah u stávajících rodinných domů. Podpora se vztahuje i na výměnu oken, dveří a jiných stavebních otvorů a na instalaci stínicí techniky

Dotace 30 000 – 1 000 000 Kč

Kotle, kamna a tepelná čerpadla

Dotace na výměnu neekologických kotlů na pevná paliva nižší než 3. třídy, kotlů na topné oleje, lokálních topidel (např. kamen) využívaných jako hlavní zdroj tepla za kotel na biomasu či tepelné čerpadlo a na výměnu plynových kotlů starších než 20 let a elektrického vytápění za tepelné čerpadlo

Dotace 45 000 – 140 000 Kč

Fotovoltaické systémy

Dotace na domácí solární fotovoltaickou elektrárnu propojenou s distribuční soustavou. Vyrobená elektrická energie se přednostně využívá v domě

Dotace 60 000 – 200 000 Kč

Příprava teplé vody, solární ohřev

Dotace na pořízení a instalaci nového systému na přípravu teplé vody pomocí solárních panelů či tepelného čerpadla

Dotace 45 000 – 60 000 Kč

Řízené větrání s rekuperací

Dotace na systémy řízeného větrání se zpětným získáváním tepla

Dotace 105 000 – 105 000 Kč

Využití tepla z odpadní vody

Dotace na systémy pro využití tepla z odpadní vody včetně příslušenství a zapojení systému

Dotace 5 000 – 50 000 Kč

Zelená střecha

Dotace na výstavbu zelených střech na rodinných domech, případně dalších nadzemních stavbách ve vlastnictví žadatele

Dotace 800 – 100 000 Kč

Dešťovka – dešťová a odpadní voda

Dotace na efektivní zachytávání a využití dešťové a odpadní vody. Zachycenou vodu lze použít na zalévání zahrady nebo jako vodu užitkovou.

Dotace 27 000 – 105 000 Kč

Ekomobilita

Podpora se poskytuje na pořízení a instalaci dobíjecí stanice pro osobní elektromobil a dalších zařízení nezbytných pro její provoz

Dotace 15 000 – 15 000 Kč

Dotační bonusy

Bonusy jsou určeny pro žadatele s nezletilými dětmi, pro žadatele ze znevýhodněných regionů a pro environmentálně šetrná řešení

Dotace 300 – 50 000 Kč

Více na webu: www.novazelenausporam.cz/oprav-dum/

Dotace 31: **SFŽP Státní fond Životního prostředí – Výzvy Modernizačního fondu - JS** *(průběžně)*

~~Výzva ENERGCom č. 1/2024/FN – Vytvoření fondu na poskytování úvěrů pro podnikatelský sektor~~

~~31.12.2024~~

~~**Příjem žádostí:** 20.1.2025 - 15.4.2025 **Alokace:** 481 180 000 Kč~~

~~Cílem výzvy je vytvoření finančního nástroje v podobě fondu poskytujícího zvýhodněné úvěry na zlepšení energetické účinnosti a snižování spotřeby energie v budovách a modernizaci energetických, výrobních, či zpracovatelských zařízení v podnikatelském sektoru.~~

~~Více informací~~

Výzva GREENGAS č. 1/2024 – Obnovitelná plynná a kapalná paliva

20.12.2024

Příjem žádostí: 20.1.2025 - 30.6.2025 **Alokace:** 3 000 000 000 Kč

Žadatelé v této výzvě mohou získat podporu až 65 % na realizaci projektů s cílem snížit emise skleníkových plynů, modernizovat energetické systémy či zvýšit podíl obnovitelných zdrojů energie.

Více informací

~~Výzva TRANSGov č. 1/2024 – Modernizace dopravy (I. kolo)~~

~~15.11.2024~~

~~**Příjem žádostí:** 15.11.2024 - 31.3.2025 **Alokace:** 15 000 000 000 Kč~~

~~Díky dvoukolové výzvě budou podpořeny projekty řešící energetické úspory osobní železniční dopravy formou pořízení nových železničních vozidel. První kolo výzvy slouží k výběru úspěšných projektových záměrů. Pro ně bude v druhém kole výzvy připraveno 15 miliard korun.~~

~~Více informací~~

~~Výzva PUBGRID č. 1/2024 – Modernizace veřejného osvětlení~~

~~15.7.2024~~

~~Příjem žádostí:~~ ~~15.7.2024 - 28.2.2025~~ **~~Alokace:~~** ~~230 000 000 Kč~~

~~Dotace 230 mil. korun podpoří komplexní obnovu a modernizaci soustav veřejného osvětlení s cílem snížení konečné spotřeby energie, úspory primární energie z neobnovitelných zdrojů, úspory emisí CO2 a omezení světelného znečištění v obcích na území národních parků.~~

~~Více informací~~

Výzva ENERG ETS č. 1/2024 – Modernizace zdrojů, technologií a zařízení v průmyslu v EU ETS

13.6.2024

Příjem žádostí: 15.7.2024 - 30.6.2025 **Alokace:** 15 000 000 000 Kč

Na projekty modernizace zdrojů energie a výrobních a zpracovatelských technologií v průmyslu je vyhrazeno 15 miliard korun.

Více informací

Výzva HOUSEnerg č. 1/2024 FN – Půjčky ze SFŽP ČR na spolufinancování projektů financovaných z programu Nová zelená úsporám

28.2.2024

Příjem žádostí: 15.3.2024 - 31.12.2026 **Alokace:** 5 000 000 000 Kč

Výzva podpoří vznik finančního nástroje na kofinancování projektů NZÚ Rodinné domy – Oprav dům po babičce formou půjčky od Státního fondu životního prostředí ČR ze zdrojů Modernizačního fondu se zapojením zdrojů bankovního sektoru.

Více informací

https://www.sfzp.cz/dotace-a-pujcky/modernizacni-fond/vyzvy/

Dotace 32: SFDI - Státní fond Dopravní infrastruktury – výzvy JS *(průběžně)*

https://sfdi.gov.cz/prispevky

- **Bezbariérové chodníky**
- **Cyklostezky**
- **Křížení komunikací**
- **Bezpečnost silnic II. a III. třídy**
- **Zabezpečení letišť**
- **Jednotky ETCS**
- **Nové technologie**
- **Povodňové škody**

Popis dotačních titulů:

- **Bezbariérové chodníky**

- Základní údaje o příspěvku

Výše příspěvku:

až 75 % uznatelných nákladů

Výše podpory SFDI:

maximálně 20 mil. Kč na žadatele

Termín pro žádosti:

27.06.2025

Oprávnění žadatelé:

obec nebo organizační složka obce (např. městský obvod, městská či místní část)

Co lze financovat

- výstavbu, rekonstrukce nebo úpravy chodníků, nástupišť linkových spojů a veřejné hromadné dopravy (MHD, integrované dopravy atd.) podél autobusových zastávek a vlastních autobusových zálivů, přechodů pro chodce, které navazují na chodníky, lávek a podchodů pro chodce, které navazují na chodníky;
- nasvětlení přechodů pro chodce, které splňují požadavky dle technických kvalitativních podmínek a světelné signalizační zařízení řídící provoz samostatného přechodu pro chodce, ale vždy ve vazbě na bezbariérově upravený přechod pro chodce splňující podmínky ČSN 73 4001 a Pravidel pro financování

- úpravy vjezdu do obce;
- světelné signalizační zařízení pro řízení provozu na izolované dynamicky řízené křižovatce, vodorovné a svislé dopravní značení, zvýrazňující optické prvky na pozemních komunikacích – zvýrazňující sloupky, obrubníkové odrazky, vodící trvale svítící knoflíky a zvýrazňující knoflíky;
- informativní měřiče rychlosti vozidel s informativními ukazateli okamžité rychlosti vozidel, které jsou umístěny ve vzdálenosti maximálně 300 m od přechodů pro chodce, které se nachází v bezprostřední blízkosti mateřských škol, škol, zdravotních zařízení, domovů pro seniory a pečovatelských domů a sportovišť. Tyto přechody musí být řádně označeny a musí odpovídat platným normám a předpisům tak, aby byla zajištěna bezpečnost chodců;
- další informace o příspěvcích pro města a obce včetně vzorové žádosti, nejčastějších chyb, odkazů na související legislativu a ukázek dobré praxe nalezne zde.

- **Cyklostezky**

- Základní údaje o příspěvku

Výše příspěvku:

až 80 % celk. uznatelných nákladů; až 90 % celk. uznatelných nákladů*

Výše podpory SFDI:

minimálně 1 mil. Kč, max. výše neomezená

Termín pro žádosti:

16.6.2025

Oprávnění žadatelé:

obec, příspěvková organizace zřízená obcí nebo společenství obcí, svazek obcí, kraj, příspěvková organizace anebo obchodní společnost správy a údržby silnice, organizační složka obce (např. městský obvod, městská či místní část)

Co lze financovat
výstavbu cyklistické stezky (DZ C8a, C9a, C10a);

v rámci výstavby cyklistické stezky lze poskytnout příspěvek na: výstavbu nebo rekonstrukci sdružených přechodů pro chodce a přejezdů pro cyklisty (DZ V8c), nebo přejezdů pro cyklisty přimknutých k přechodu pro chodce (DZ V8b), které jsou součástí stezky pro cyklisty a chodce, (společné anebo dělené);

nasvětlení sdružených přechodů pro chodce a přejezdů pro cyklisty (DZ V8c), nebo přejezdů pro cyklisty přimknutých k přechodu pro chodce (DZ V8b), které jsou součástí stezky pro cyklisty a chodce (společné anebo dělené);

opravu cyklistické stezky;

zřizování jízdních pruhů pro cyklisty na místních komunikacích nebo na silnicích II. nebo III. třídy.

- **Křížení komunikací**

- **Základní údaje o příspěvku**
- **Výše příspěvku:**
- až do výše 65 % - 100 % uznatelných nákladů
- **Výše podpory SFDI:**
- maximálně 150 mil. Kč na žadatele
- **Termín pro žádosti:**
- 09.06.2025
- **Oprávnění žadatelé:**
- obce, jimi zřízené příspěvkové organizace, nebo jimi založené obchodní společnosti, které mají na starosti dopravní stavby; dobrovolný svazek obcí nebo společenství obcí ve smyslu § 49, resp. § 53a zákona č. 128/2000 Sb., o obcích (obecní zřízení), ve znění pozdějších předpisů, pokud je Akce, pro kterou Příspěvek žádá, v souladu s předmětem jeho činnosti; kraje, příspěvkové organizace zřízené krajem, nebo obchodní společnosti založené krajem za účelem hospodaření s majetkem v oblasti dopravy; Ředitelství silnic a dálnic, státní podnik; Správa železnic, státní organizace; státní podniky povodí
-
- **Co lze financovat**
- Stavební úpravy Objektů, které jsou součástí mimoúrovňového křížení místních, či účelových komunikací s nadřazenou infrastrukturou, a kterými jsou zejména lávky, mosty, podchody nebo podjezdy nebo nadchody či nadjezdy.

- **Bezpečnost silnic II. a III. Třídy**

- Základní údaje o příspěvku

Výše příspěvku:

až 85 % celk. uznatelných nákladů

Výše podpory SFDI:

maximálně 15. mil. Kč na kraj

Termín pro žádosti:

09.06.2025

Oprávnění žadatelé:

kraj, příspěvkové organizace zřízené krajem, nebo obchodní společnosti založené krajem za účelem hospodaření s majetkem v oblasti dopravy

Co lze financovat
opatření, jejichž cílem je odstranění nehodové lokality (uvedené v Příloze č. 2 Pravidel), nebo obnova svislého a vodorovného dopravního značení u železničních přejezdů na silnicích II. nebo III. třídy, např.:

úprava směrového a výškového vedení silnice II. nebo III. třídy vč. drobných úprav mostů, opěrných zdí a jiných objektů, které jsou součástí silnice II. nebo III. třídy;
úprava šířkového uspořádání silnice II. nebo III. třídy;
změna počtu a/nebo uspořádání jízdních pruhů;
úprava tvaru křižovatky;
světelné signalizační zařízení pro řízení provozu na křižovatkách;
úprava vjezdu do obce (směrové vychýlení jízdního pruhu v obou směrech pomocí dopravního ostrůvku nebo středového dělícího pásu – vstupní brány do obcí), fyzické zúžení silnice II. nebo III. třídy;
zvýšení protismykových vlastností krytu vozovky v nebezpečných úsecích, nebo v blízkosti přechodů pro chodce;
úprava vodorovného a svislého dopravního značení, doplnění zvýrazňujících optických prvků na silnicích II. nebo III. třídy – zvýrazňujících sloupků, obrubníkových odrazek;
pořízení a instalace dopravních zařízení;

pořízení a instalace záchytných zařízení (jedná se o investiční Akci), nebo výměna technicky nevyhovujícího záchytného zařízení za nové (jedná se o neinvestiční Akci)

-

- **Zabezpečení letišť**

Základní údaje o příspěvku

Výše příspěvku:

až 85 % uznatelných nákladů

Výše podpory SFDI:

max. 20 mil Kč *

Termín pro žádosti:

1. 8. 2025

Oprávnění žadatelé:

Právnická nebo fyzická osoba se sídlem nebo organizační složkou v České republice, která je provozovatelem Civilního Letiště.

Co lze financovat
Vybavení Letišť na území České republiky technickými nebo obdobnými prostředky sloužícími k ochraně civilního letectví před protiprávními činy.

Alokace finančních prostředků pro jednotlivé kategorie je uvedena v čl. 2.3 Pravidel pro financování vybavení
letišť technickými nebo obdobnými prostředky sloužícími k ochraně civilního letectví před protiprávními činy pro rok 2025

-

- **Jednotky ETCS**

Základní údaje o příspěvku

Výše příspěvku:

max. 85 % celkových uznatelných nákladů akce

Výše podpory SFDI:

max. výše podpory poskytnuté dle grantové dohody z CEF2 a národního doplatku k této podpoře je poskytována max. do výše 8 500 tis. Kč na jedno drážní vozidlo v případě sériové zástavby ETCS; resp. 23 400 tis. Kč v případě prototypové zástavby ETCS do drážního vozidla

Termín pro žádosti:

do 15. 07. 2024 (dále pak do 31. 03. 2025, 31. 03. 2026, 31. 03. 2027 a 31. 03. 2028)

Oprávnění žadatelé:

Právnická či fyzická osoba se sídlem, zastoupením, pobočkou, organizační složkou nebo dceřinou společností v České republice, která je vlastníkem nebo provozovatelem Drážního vozidla, pro které bude z příspěvku financována zástavba ETCS. Žadatelem o příspěvek může být pouze výše uvedená osoba, která má schválenou grantovou dohodu na akci, na níž se žádost o příspěvek podává a stvrzující udělení grantu dle grantové dohody z nástroje CEF2, Doprava pro projekty týkající se inteligentní a interoperabilní mobility.

Co lze financovat
Dle Pravidel pro financování vybavení drážních vozidel palubními součástmi systému řízení a zabezpečení železniční dopravy pro období 2024-2028 lze v rozsahu uznatelných nákladů financovat:

- vybavení drážních vozidel palubními jednotkami ETCS;
- náklady související s vybavením Drážních vozidel palubními částmi systému řízení a zabezpečení železniční dopravy;

přičemž příjemce příspěvku musí zajistit, že pořízené vybavení bude provozováno v rámci příslušného drážního vozidla, pro které bylo pořízeno, v souladu se stanoveným účelem minimálně po dobu udržitelnosti.

-

- **Nové technologie**

Základní údaje o příspěvku

Výše příspěvku:

maximálně 75 % celkových uznatelných nákladů akce; příspěvek ve výši až 100 % celkových uznatelných nákladů může být poskytnut organizacím a institucím zřízeným státem, jejichž rozpočet je vázán na příjmy ze státního rozpočtu nebo z rozpočtu SFDI

Výše podpory SFDI:

Termín pro žádosti:

Oprávnění žadatelé:

organizační složky státu,

státní příspěvkové organizace nebo státní organizace hospodařící s majetkem státu majícím povahu dopravní infrastruktury,

kraje,

osoby, na které stát převedl výkon některých svých práv jako vlastník tohoto majetku podle zvl. Právního předpisu

další osoby, které provádějí výstavbu, modernizaci, opravy a údržbu dopravní infrastruktury

Co lze financovat
Průzkumné nebo projektové práce anebo studijní či expertní činnosti v oblasti výstavby, modernizace nebo oprav dopravní infrastruktury, tj. rozvoj v rozsahu nových diagnostických metod stavu dopravní infrastruktury nebo aplikace na dopravní infrastruktuře.

-

- **Povodňové škody**

Základní údaje o příspěvku

Výše příspěvku:

Výše podpory SFDI:

Termín pro žádosti:

Oprávnění žadatelé:

obec

resp. její organizační složka (např. městský obvod, městská či místní část).

Co lze financovat

Nyní není tato oblast financování aktuální, příspěvek byl poskytován pouze na odstranění povodňových škod v roce 2020.

AKTUALITY PRO PŘÍJEMCE

SFDI pokračuje v úspěšné a velmi žádané praxi poskytování příspěvků na financování akcí ve městech a obcích v oblasti zvyšování bezpečnosti a bezbariérových chodníků, cyklostezek a křížení místních nebo účelových komunikací s nadřazenou infrastrukturou. Od roku 2000 bylo na tyto účely poskytnuto přes 4 tisíce příspěvků jednotlivým městům a obcím v celkovém objemu přes 17,7 miliard Kč. Dále SFDI poskytuje příspěvky také na rozvoj nových technologií, ochranu letišť, multimodální překladiště apod.

Začátkem roku 2024 bylo k financování schváleno 206 akcí na bezbariérové chodníky za 1,055 mld. Kč, koncem roku 2023 bylo k financování schváleno 49 akcí na výstavbu cyklostezek za 490,4 mil. Kč, 9 akcí na křížení místních a účelových komunikací za 233,2 mil. Kč, 10 akcí na odstranění nehodových lokalit na silnicích II. a III. třídy za 46,7 mil. Kč, a dále 8 akcí na vybavení letišť za 25,2 mil. Kč.

Webová adresa: https://sfdi.gov.cz/prispevky

Dotace 33: **ČSOB -** ČSOB Pomáhá regionům **NNO** *(průběžně)*

Popis dotačního titulu

V každém z 15 regionů České republiky rozdělíme 150 000 Kč – celkem tak darujeme lokálním projektům 2 250 000 Kč. Projekty však získají ještě více financí, k sumě od ČSOB budou připočteny dary od široké veřejnosti. Nejúspěšnější projekt v regionu získá od ČSOB 50 000 Kč, další projekty při splnění podmínek uvedených v pravidlech odměníme 40 000, 35 000 a 25 000 Kč.

Podpořme společně 13. ročník projektu ČSOB pomáhá regionům!

Také letos vybíráme 60 lokálních projektů z celého Česka, které společně s veřejností podpoříme. V minulých ročnících jsme pomohli finančními dary celé řadě zajímavých projektů. Od vzdělávacích programů, nákupu potřebného vybavení do hospiců až třeba po opravu poničených varhan. Co mají společného? Přispívají ke zlepšení života v regionech. Přihlaste svůj projekt a rozjeďte ho naplno!

HLASOVÁNÍ O DIVOKOU KARTU!

Webová adresa

https://csobpomaharegionum.csob.cz

Dotace 34: **Plzeňský kraj - Nákup knižního fondu knihoven v Plzeňském kraji pro rok 2025** **JS** *(17.1.2025 0:00 - 10.8.2025 14:00)*

Účel podpory

Poskytnutí finanční podpory na nákup knižního fondu pro knihovny, jejichž provozovatelé svým jménem v souladu se zákonem č. č. 257/2001 Sb., o knihovnách a podmínkách provozování veřejných knihovnických a informačních služeb (dále jen knihovní zákon), ve znění pozdějších zákonů, poskytují veřejné knihovnické a informační služby a jsou evidováni Ministerstvem kultury ČR v souladu s § 5 knihovního zákona.

Důvod podpory

Zvýšit rozvoj čtenářství v Plzeňském kraji v návaznosti na nákup a tvorbu knižního fondu knihoven v Plzeňském kraji.

Potenciální žadatelé

1) provozovatelé knihoven obsluhující nejvýše 500 čtenářů 2) provozovatelé knihoven obsluhující nejvýše 1000 čtenářů 3) provozovatelé knihoven obsluhující více než 1000 čtenářů

Předpokládaný celkový objem finančních prostředků 1 500 000 Kč
Maximální požadovaná částka žadosti o dotaci 50 000 Kč

https://dotace.plzensky-kraj.cz/verejnost/dotacnititul/1403/

Dotace 35: **Plzeňský kraj - Podpora sportovců reprezentujících Plzeňský kraj na mistrovství Evropy/světa v roce 2025** **JS** *(14.2.2025 7:00:00 - 29.8.2025 23:59:00)*

Účel podpory

Účelem dotačního titulu je podpora sportovců, kteří se účastní mistrovství světa nebo mistrovství Evropy v individuálních sportech. Podpora není určena pro týmy. POZOR: Podávání žádostí je určeno pravidly dotačního titulu dle termínu konání mistrovství: Lhůta pro podání žádosti: 1. při oficiálním začátku mistrovství v termínu 01. 01. 2025 – 31. 05. 2025 lze žádosti podávat pouze od 14. 02. 2025 do 28. 02.2025 2. při oficiálním začátku mistrovství v termínu 01. 06. 2025 – 30. 09. 2025 lze žádosti podávat pouze od 01. 03. 2025 do 21. 04.2025 3. při oficiálním začátku mistrovství v termínu 01. 10. 2025 – 31. 12. 2025 lze žádosti podávat pouze od 22. 04. do 29. 08. 2025

Důvod podpory

- odlehčení finanční zátěže sportovců spojené s účastí na mistrovství světa a mistrovství Evropy - podpora talentovaných jedinců z Plzeňského kraje ve sportovní činnosti - prezentace Plzeňského kraje ve světě/Evropě prostřednictvím sportovců z Plzeňského kraje

Potenciální žadatelé

Způsobilým žadatelem o finanční dotaci v tomto dotačním titulu je fyzická osoba účastnící se MS/ME v individuálním sportu s trvalým pobytem v Plzeňském kraji nebo právnická osoba se sídlem v Plzeňském kraji, v níž je sportovec v individuálním sportu s trvalým pobytem v Plzeňském kraji řádně registrován. Právnická osoba, která může být žadatelem, je pouze: – spolek splňující podmínky stanovené zákonem č. 89/2012 Sb., občanský zákoník, a zákonem č. 304/2013 Sb., o veřejných rejstřících právnických a fyzických osob, ve znění pozdějších předpisů – pobočný spolek splňující podmínky stanovené zákonem č. 89/2012 Sb., občanský zákoník, a zákonem č. 304/2013 Sb., o veřejných rejstřících právnických a fyzických osob, ve znění pozdějších předpisů

Předpokládaný celkový objem finančních prostředků 1 400 000 Kč

Maximální požadovaná částka žadosti o dotaci 50 000 Kč

https://dotace.plzensky-kraj.cz/verejnost/dotacnititul/1413/

Dotace 36: **Plzeňský kraj - Podpora primární péče v Plzeňském kraji 2025 JS** *(25.2.2025 0:00:01- 30.4.2025 23:59:59)*

Účel podpory

Cílem programu je zajištění dostupnosti poskytování zdravotních služeb hrazených z veřejného zdravotního pojištění pro obyvatele Plzeňského kraje v oboru všeobecné praktické lékařství, praktické lékařství pro děti a dorost/pediatrie, zubní lékařství.

Důvod podpory

Důvodem podpory je zajistit dostupnost zdravotní péče u poskytovatelů zdravotních služeb v obcích na území Plzeňského kraje, kde je zdravotní péče zajištěna nedostatečně nebo hrozí, že zdravotní péče přestane být poskytována zcela.

Potenciální žadatelé

Žadatel je osoba způsobilá k samostatnému výkonu zdravotnického povolání v oboru všeobecné praktické lékařství, v oboru praktické lékařství pro děti a dorost/pediatrie a v oboru zubní lékařství.

Předpokládaný celkový objem finančních prostředků 2 000 000 Kč
Maximální požadovaná částka žadosti o dotaci 500 000 Kč

https://dotace.plzensky-kraj.cz/verejnost/dotacnititul/1436/

Dotace 37: **Plzeňský kraj - 2025 Příspěvek na nákup nového dopravního automobilu JS** *(1.3.2025 11:51:54 - 31.3.2025 11:51:54)*

Účel podpory

Příspěvek na nákup nového dopravního automobilu Příspěvek je určen na nákup nového dopravního automobilu (dále též jen DA). Podmínkou poskytnutí příspěvku kraje je přidělení dotace na pořízení nového dopravního automobilu z dotačního programu Ministerstva vnitra - generálního ředitelství Hasičského záchranného sboru České republiky „Dotace pro jednotky SDH obcí“ pro rok 2025"

Důvod podpory

Cílem je zabezpečení a systematická podpora plošného pokrytí území kraje jednotkami požární ochrany v souladu s „Koncepcí požární ochrany Plzeňského kraje“.

Potenciální žadatelé

Finanční podpora z tohoto programu může být poskytnuta pouze obci, která je zřizovatelem JSDHO zařazené do plošného pokrytí území Plzeňského kraje jednotkami požární ochrany. Dotace bude poskytnuta pouze pro odborně a personálně způsobilé JSDHO.

Předpokládaný celkový objem finančních prostředků 25 000 000 Kč

Maximální požadovaná částka žadosti o dotaci 400 000 Kč

https://dotace.plzensky-kraj.cz/verejnost/dotacnititul/1423/

Dotace 38: **Plzeňský kraj - Mikrogranty pro oblast školství a mládeže v roce 2025 JS** *(3.3.2025 0:00:00 - 31.8.2025 23:59:59)*

Účel podpory

Program je vyhlášen s cílem podpory činnosti zejména dětí a mládeže na území Plzeňského kraje v oblasti školství a mládeže: * Podpora organizacím, které pravidelně v průběhu roku zajišťují školní a mimoškolní volnočasovou činnost dětí a mládeže na území Plzeňského kraje. * Podpora při pořádání a organizování akcí celostátního a mezinárodního významu. * Podpora akcí škol a školských zařízení v Plzeňském kraji. * Podpora preventivních a ekovýchovných aktivit. * Podpora činnosti a aktivit dětí a mládeže s handicapem, vytváření vhodných podmínek pro zájmové aktivity dětí, mládeže a osob s handicapem.

Důvod podpory

Program je vyhlášen s cílem podpory činnosti zejména dětí a mládeže na území Plzeňského kraje v oblasti školství a mládeže.

Předpokládaný celkový objem finančních prostředků 1 500 000 Kč

Maximální požadovaná částka žadosti o dotaci 40 000 Kč

https://dotace.plzensky-kraj.cz/verejnost/dotacnititul/1415/

Dotace 39: **Plzeňský kraj - Podpora uměleckého vzdělávání mladých talentů JS** *(17.4.2025 0:00:01- 16.5.2025 14:00:00)*

Účel podpory

Podporovat a rozvíjet talent a zájem mimořádně nadaných žáků základních uměleckých škol v Plzeňském kraji v oborech: hudební, taneční, výtvarný a literárně-dramatický prostřednictvím individuální přípravy, která bude probíhat na základě jejich zařazení do druhého cyklu projektu Plzeňského kraje „Umělecká akademie ZUŠ Plzeňského kraje" realizovaného ve školním roce 2025/2026. Dotace v rámci programu jsou určeny na úhradu nákladů základní umělecké školy na individuální výuku mimořádně nadaných žáků a to v rozsahu max. dvě vyučovací hodiny týdně připadající na jednoho žáka poskytované základní uměleckou školou navíc ke stávajícímu učebnímu plánu.

Důvod podpory

Podchycení mimořádně talentovaných umělců v dětském věku a zvýšení úrovně jejich vzdělávání v základních uměleckých školách při zachování modelu úzkého vztahu učitel – žák individuální výukou nad rámec běžného rozvrhu v rámci školního vzdělávacího programu.

Potenciální žadatelé

Příjemci dotace/příspěvku mohou být pouze základní umělecké školy se sídlem na území Plzeňského kraje, které zařadí své žáky do pilotního projektu Umělecká akademie ZUŠ Plzeňského kraje 2025/2026.

Předpokládaný celkový objem finančních prostředků 6 000 000 Kč
Maximální požadovaná částka žadosti o dotaci 1 000 000 Kč

https://dotace.plzensky-kraj.cz/verejnost/dotacnititul/1451/

Dotace 40: **Plzeňský kraj - 2025 Finanční podpora obnovy území Plzeňského kraje postiženého pohromou JS** *(4.11.2024 12:03:16 - 31.10.2025 12:03:16)*

Účel podpory

Účelem programu je obnova majetku sloužícího k zabezpečení základních funkcí v území kraje, který byl v důsledku pohromy zničen či poškozen v takové míře, že není způsobilý k řádnému plnění určené základní funkce.

Důvod podpory

Finanční podpora při obnově základních funkcí v území kraje se zvláštním zřetelem na obnovu základních funkcí zajišťovaných obcemi na území kraje.

Potenciální žadatelé

Žadatelem a příjemcem dotace může být obec. Žádost o dotaci musí žadatel podat do 30 dnů od vzniku škodní události.

Předpokládaný celkový objem finančních prostředků 8 000 000 Kč
Maximální požadovaná částka žadosti o dotaci 8 000 000 Kč
https://dotace.plzensky-kraj.cz/verejnost/dotacnititul/1374/

Dotace 41: **Plzeňský kraj - Program podpory sociálních služeb v Plzeňském kraji 2025 - Pečovatelská služba poskytovaná obcemi JS** *(18.4.2025 0:00:01 - 30.5.2025 23:59:59)*

Účel podpory

Podpora sociálních služeb poskytovaných v souladu se zákonem č. 108/2006 Sb., o sociálních službách, ve znění pozdějších předpisů, obcemi v Plzeňském kraji v roce 2025. Předpokládaný objem finančních prostředků určených k financování tohoto dotačního titulu - 5.500.000 Kč.

Důvod podpory

Podpora základních činností sociální služby (pečovatelské služby) poskytované podle zákona č. 108/2006 Sb., o sociálních službách, ve znění pozdějších předpisů.

Potenciální žadatelé

Žadatelem může být následující poskytovatel sociálních služeb: • Obec • Organizace zřízené nebo založené obcí který má oprávnění k poskytování sociálních služeb (rozhodnutí o registraci) dle zákona č. 108/2006 Sb., o sociálních službách, ve znění pozdějších předpisů, a který poskytuje sociální služby na území Plzeňského kraje.

Předpokládaný celkový objem finančních prostředků 5 500 000 Kč
Maximální požadovaná částka žadosti o dotaci 5 500 000 Kč
https://dotace.plzensky-kraj.cz/verejnost/dotacnititul/1453/

Dotace 42: Plzeňský kraj - Podpora pro obce, které mají uzavřenu smlouvu s registrovaným poskytovatelem sociálních služeb na zajišťování pečovatelské služby na území Plzeňského kraje v roce 2025 JS *(18.4.2025 0:00:01 - 30.5.2025 23:59:59)*

Účel podpory

Dotace obcím, které mají uzavřenu smlouvu s registrovaným poskytovatelem sociálních služeb (dle zákona č. 108/2006 Sb., o sociálních službách, ve znění pozdějších předpisů) na zajišťování pečovatelské služby na území Plzeňského kraje, jako příspěvek na částečnou úhradu nákladů hrazených obcemi dle těchto smluv v roce 2025 registrovanému poskytovateli sociálních služeb – pečovatelské služby. Předpokládaný objem finančních prostředků určený na financování tohoto dotačního titulu - 3.960.000 Kč.

Důvod podpory

Podpora pokrytí území Plzeňského kraje sociálními službami - pečovatelskou službou

Potenciální žadatelé

Obec, která má uzavřenu smlouvu, na základě které je poskytována pečovatelská služba na území Plzeňského kraje, s registrovaným poskytovatelem sociálních služeb, který má oprávnění k poskytování sociálních služeb (rozhodnutí o registraci) dle zákona č. 108/2006 Sb., o sociálních službách, ve znění pozdějších předpisů, a který poskytuje sociální služby na území Plzeňského kraje.

Předpokládaný celkový objem finančních prostředků 3 960 000 Kč
Maximální požadovaná částka žadosti o dotaci 3 960 000 Kč
https://dotace.plzensky-kraj.cz/verejnost/dotacnititul/1454/

Dotace 43: Plzeňský kraj - OBCHŮDEK 2021+ v Plzeňském kraji (4. výzva) JS *(5.5.2025 0:00:01- 16.5.2025 12:00:00)*

Účel podpory

Účelem podpory je udržení provozu maloobchodu v obcích do 1000 obyvatel, nebo v obcích do 3000 obyvatel, jejichž místní část/části mají méně než 1000 obyvatel a na jejichž území se nachází maximálně jedna maloobchodní prodejna s převahou potravin, nápojů a tabákových výrobků.

Důvod podpory

Důvodem podpory z tohoto programu je zachování dostupnosti prodejen potravin umístěných ve venkovských obcích na území Plzeňského kraje. Tato služba je často pro jejího provozovatele ztrátová,

přesto je její zachování důležité, protože pro poměrně velkou skupinu obyvatel neexistuje náhrada a nemohou z objektivních důvodů tuto službu využít v nejbližších větších obcích a městech. Místní obchod je pro starší či nemocné občany často jedinou šancí, jak si nakoupit základní potraviny. Navíc jde mnohdy o jediné místo v obci, kde se občané scházejí a udržují sociální kontakt.

Potenciální žadatelé

Žadatelem o poskytnutí dotace z toho programu může být podnikatelský subjekt (podnikající právnická či fyzická osoba nebo obec), který provozuje maloobchodní prodejnu, která se nachází v obci Plzeňského kraje do 1000 obyvatel, nebo v obci Plzeňského kraje do 3000 obyvatel, jejíž část/části obce (místní část) mají do 1000 obyvatel a zároveň se na jejím území nachází maximálně jedna maloobchodní prodejna s převahou potravin, nápojů a tabákových výrobků. Žadatelé o poskytnutí dotace musí splňovat také další podmínky stanovené pravidly programu.

Předpokládaný celkový objem finančních prostředků 3 800 000 Kč
Maximální požadovaná částka žadosti o dotaci 100 000 Kč
https://dotace.plzensky-kraj.cz/verejnost/dotacnititul/1455/

Dotace 44: **Plzeňský kraj - Elektronická úřední deska pro malé obce PK 2025 JS** *(16.5.2025 0:00:01 - 30.5.2025 12:00:00)*

Účel podpory

Dotační titul je určen obcím Plzeňského kraje do 1000 obyvatel na částečné krytí nákladů na pořízení elektronické úřední desky.

Důvod podpory

Důvodem podpory je zlepšení dostupnosti informací pro občany, zlepšení komunikace mezi obcí a veřejností a snížení administrativní zátěže a provozních nákladů obecních úřadů.

Potenciální žadatelé

Obce Plzeňského kraje s počtem obyvatel do 1000.

Předpokládaný celkový objem finančních prostředků 5 000 000 Kč
Maximální požadovaná částka žadosti o dotaci 170 000 Kč
https://dotace.plzensky-kraj.cz/verejnost/dotacnititul/1457/

Dotace 45: **Plzeňský kraj - Podpora bezobslužných prodejen v malých obcích PK 2025 JS** *(16.5.2025 0:00:01 - 30.5.2025 12:00:00)*

Účel podpory

Dotační titul je určen pro provozovatele prodejen potravin nebo smíšeného zboží v malých obcích Plzeňského kraje na částečné krytí jejich výdajů spojených s vytvořením bezobslužné nebo hybridní prodejny. Dotace z tohoto dotačního titulu bude poskytnuta jako podpora v režimu de minimis. Žadatel je povinen výši požadované dotace v žádosti přizpůsobit svým volným finančním prostředkům v rámci Centrálního registru de minimis. V případě, že by byl překročen limit stanovený pro podpory de minimis, nemůže být dotace poskytnuta.

Důvod podpory

Důvodem podpory je snaha Plzeňského kraje udržet a zefektivnit fungování maloobchodních prodejen na venkově a přispět tak k zachování obslužnosti venkova.

Potenciální žadatelé

O dotaci z tohoto dotačního titulu může požádat obec nebo podnikající právnická nebo fyzická osoba, která v době podání žádosti provozuje prodejnu v obci Plzeňského kraje s počtem obyvatel do 500, nebo v obci Plzeňského kraje do 2000 obyvatel, pokud se prodejna nachází v její části do 500 obyvatel. Zároveň musí být splněna podmínka, že se v této obci / části obce nachází pouze jedna prodejna potravin.

Předpokládaný celkový objem finančních prostředků 5 000 000 Kč
Maximální požadovaná částka žadosti o dotaci 400 000 Kč
https://dotace.plzensky-kraj.cz/verejnost/dotacnititul/1458/

Dotace 46: **Plzeňský kraj - Podpora pošty Partner v malých obcích PK 2025 JS** *(16.5.2025 0:00:01 - 30.5.2025 12:00:00)*

Účel podpory

Dotační titul je určen malým obcím Plzeňského kraje na částečné krytí jejich výdajů spojených se zachováním provozu pošty Partner, která je provozována na jejich území.

Důvod podpory

Důvodem podpory je snaha Plzeňského kraje napomoci udržení provozu venkovské pobočkové sítě České pošty, s.p. - pošt Partner v malých obcích PK.

Potenciální žadatelé

O dotaci z tohoto dotačního titulu může požádat obec Plzeňského kraje s počtem obyvatel do 2000 (k 1. 1. 2025), na jejímž území je v roce 2025 provozována pošta Partner na základě Smlouvy o zajištění služeb pro Českou poštu, s.p. uzavřené mezi Českou poštou, s.p. a provozovatelem pošty Partner.

Předpokládaný celkový objem finančních prostředků 5 000 000 Kč
Maximální požadovaná částka žadosti o dotaci 150 000 Kč
https://dotace.plzensky-kraj.cz/verejnost/dotacnititul/1459/

Dotace 47: **Plzeňský kraj - Podpora prodejen v malých obcích PK 2025JS**
(16.5.2025 0:00:01 - 30.5.2025 12:00:00)

Účel podpory

Dotační titul je určen malým obcím Plzeňského kraje na částečné krytí jejich výdajů (kalendářního roku 2025) spojených se zachováním provozu kamenných prodejen a pojízdných prodejen obsluhujících jejich území.

Důvod podpory

Důvodem podpory je snaha Plzeňského kraje napomoci udržení kamenných a pojízdných prodejen v nejmenších obcích a zajištění potravinové obslužnosti venkova.

Potenciální žadatelé

O dotaci z tohoto dotačního titulu může požádat: a) obec Plzeňského kraje s počtem obyvatel do 500, b) obec Plzeňského kraje s počtem obyvatel 501 - 2000 žádající o dotaci pro prodejnu, která se nachází v její části obce s počtem obyvatel do 500.

Předpokládaný celkový objem finančních prostředků 5 000 000 Kč
Maximální požadovaná částka žadosti o dotaci 475 000 Kč
https://dotace.plzensky-kraj.cz/verejnost/dotacnititul/1460/

Dotace 48: Plzeňský kraj - Podpora místních akčních skupin s působností na území Plzeňského kraje 2025 JS *(19.5.2025 0:00:01 - 2.6.2025 12:00:00)*

Účel podpory

Krytí (částečné krytí) neinvestičních výdajů MAS souvisejících s činností a chodem místní akční skupiny (MAS) v souladu s Pravidly pro žadatele a příjemce dotace z dotačního titulu Podpora místních akčních skupin s působností na území Plzeňského kraje 2025. Důvod podpory stanoveného účelu; kritéria pro hodnocení aj. podmínky dotačního titulu (DT), povinnosti žadatele a příjemce dotace a další informace viz Pravidla DT. Maximální částka dotace činí za URČITÝCH podmínek 330 tis. Kč (u MAS se sídlem v Plzeňském kraji), 80 tis. Kč (u MAS se sídlem mimo Plzeňský kraj) - detailnější informace viz Pravidla DT. Celkový předpokládaný objem finančních prostředků je 3 mil. Kč.

Důvod podpory

Podpora MAS s působností na území Plzeňského kraje.

Potenciální žadatelé

Místní akční skupiny s působností na území Plzeňského kraje (u nichž byl ze strany Ministerstva pro místní rozvoj ČR kladně ukončen proces kontroly dodržování standardů místních akčních skupin pro programové období 2021–2027).

Předpokládaný celkový objem finančních prostředků 3 000 000 Kč
Maximální požadovaná částka žadosti o dotaci 330 000 Kč
https://dotace.plzensky-kraj.cz/verejnost/dotacnititul/1461/

~~Dotace 49: **NPŽP Ministerstvo Životního prostředí – Národní program –** Výzva č. 1/2022: Zelená stuha **JS** *(3.10.2022 - 1.4.2025)*~~

~~Dotace 50: **Plzeňský kraj - Dotační titul č. 1 - Příprava strategických projektů RIS3 Plzeňského kraje - výzkumné organizace JS** *(5.2.2024 0:00 - 31.3.2025 23:59)*~~

~~Dotace 51: **Plzeňský kraj - Dotační titul č. 2 - Příprava strategických projektů RIS3 Plzeňského kraje - ostatní právnické osoby JS** *(5.2.2024 0:00 - 31.3.2025 23:59)*~~

~~Dotace 52: **Plzeňský kraj - Obědy do škol v Plzeňském kraji 2024/2025 JS** *(1.6.2024 0:00:01 - 31.3.2025 23:59:59)*~~

~~Dotace 53: **Plzeňský kraj - Podpora revitalizace objektů kulturního dědictví v obcích Plzeňského kraje 2025 JS** *(17.1.2025 0:00 - 16.4.2025 17:00)*~~

~~Dotace 54: **Plzeňský kraj - Podpora péče o pomníky, válečné hroby a pietní místa na území Plzeňského kraje 2025 JS** *(17.1.2025 0:00 - 16.4.2025 17:00)*~~

~~Dotace 55: **Plzeňský kraj - Mikrogranty Plzeňského kraje na podporu a oživení kulturních a uměleckých aktivit pro rok 2025 JS** *(17.1.2025 0:00 - 17.3.2025 16:00)*~~

~~Dotace 56: **Plzeňský kraj - Podpora literární tvorby a publikační činnosti 2025 JS** *(17.1.2025 0:00 - 14.4.2025 16:00)*~~

~~Dotace 57: **Plzeňský kraj - Investiční a neinvestiční podpora spolků 2025 JS** *(14.2.2025 8:00:00 - 28.3.2025 10:00:00)*~~

~~Dotace 58: **Plzeňský kraj - Finanční podpora výstavby a rozšiřování metropolitních sítí v Plzeňském kraji 2025 JS** *(22.2.2025 0:00:00 - 24.3.2025 23:59:00)*~~

~~Dotace 59: **Plzeňský kraj - Podpora obcí Plzeňského kraje při zajišťování bezpečnosti 2025 OB** *(1.3.2025 0:00:00 - 31.3.2025 23:59:59)*~~

~~Dotace 60: **Plzeňský kraj - Dotační titul č. 1: Kofinancování vodohospodářských projektů 2025 JS** *(1.3.2025 0:00:01 - 19.3.2025 12:00:00)*~~

~~Dotace 61: **Plzeňský kraj - Dotační titul č. 2: Drobné vodohospodářské akce 2025 JS** *(1.3.2025 0:00:01 - 19.3.2025 12:00:00)*~~

~~Dotace 62: **Plzeňský kraj - A – INVESTICE DO NEMOVITOSTÍ PRO PRVOVÝROBU JS** *(22.3.2025 0:00:01 - 12.4.2025 23:59:59)*~~

~~Dotace 63: **Plzeňský kraj - B – INVESTICE DO TECHNOLOGIÍ PRO ZHODNOCENÍ PRVOVÝROBY JS** *(22.3.2025 0:00:01 - 12.4.2025 23:59:59)*~~

~~Dotace 64: **Plzeňský kraj - Podpora domácí hospicové péče v Plzeňském kraji 2025 JS** *(25.2.2025 0:00:01- 31.3.2025 23:59:00)*~~

~~Dotace 65: **Plzeňský kraj - 2025 Příspěvek na nákup nové cisternové automobilové stříkačky JS** *(1.3.2025 12:25:39 - 31.3.2025 12:25:39)*Dotace 66: **Plzeňský kraj - 2025 Příspěvek na nákup nového požárního přívěsu pro hašení JS** *(1.3.2025 14:36:43- 31.3.2025 14:36:43)*~~

~~Dotace 67: **Plzeňský kraj - 2025 Příspěvek na nákup nové přenosné motorové stříkačky JS** *(1.3.2025 15:17:14 - 31.3.2025 15:17:14)*~~

~~Dotace 68: **Plzeňský kraj - 2025 Příspěvek na opravy cisternové automobilové stříkačky většího rozsahu JS** *(1.3.2025 15:50:41 – 31.3.2025 15:50:41)*~~

~~Dotace 69: **Plzeňský kraj - 2025 Příspěvek na opravy menšího rozsahu u cisternové automobilové stříkačky nebo rychlého zásahového automobilu JS** *(1.3.2025 16:13:43 – 31.3.2025 16:13:43)*~~

~~Dotace 70: **Plzeňský kraj - 2025 Příspěvek na vybavení a opravy neinvestiční povahy JS** *(1.3.2025 16:42:06 - 31.3.2025 16:42:06)*~~

~~Dotace 71: **Plzeňský kraj - Podpora sociálních služeb Centrum duševního zdraví v rámci individuálního projektu Podpora sociálních služeb v Plzeňském kraji 2023 – 2025 - 2. Vyhlášení JS** *(24.3.2025 0:00:00 - 30.3.2025 23:59:59)*~~

~~Dotace 72: **Plzeňský kraj - Program podpory sociálních služeb v Plzeňském kraji 2025 JS** *(27.3.2025 0:01:00 - 17.4.2025 23:59:59)*~~

~~Dotace 73: **Plzeňský kraj - Podpora mikroregionů Plzeňského kraje 2025 SO JS** *(1.4.2025 13:18:53 - 14.4.2025 13:18:53)*~~

~~Dotace 74: **Plzeňský kraj - OFPEU - Akční plán RIS3 PK 2025 JS** *(11.2.2025 9:50:00 - 31.3.2025 15:02:23)*~~